PRONTAS PARA DESEMBARCAR EM TERRAS EGÍPCIAS AS FÔRÇAS EXPEDICIONÁRIAS FRANCO-BRITÂNICAS (LEIA NA SÉTIMA PAG.)

Depoe o Presidente da Confederaçao do Comercio

RENOVAÇÃO NA DIPLOMACIA PARA AJUSTAMENTO COM OS IMPERATIVOS ECONÔMICOS!

João Vasconcelos, falando em favor de uma renovação de nossa política exterior

Ja se Estão Modificando os Têrmos Das Nossas Relações Com os EE.UU — Pan-Americanismo: Nenhum Sistema Hoje em Dia Pode Permanecer Estático — Nacionalismo Não é Elemento de Entrave ao Desenvolvimento de Qualquer Nação — Prestigiar e Fortalecer a Petrobras — Relações Com os Países do Leste Europeu — O Depoimento do Sr. João Vasconcelos, Presidente da Confederação Nacional do Comércio — Por MEDEIROS LIMA — Exclusivo Para ULTIMA HORA — (Quarta de uma série de Reportagens) — (LEIA NA PAG.)

A POLICIA APREENDEU

1.200 Litros de Leite Podre Nas Laranjeiras

FRANCISCO ALBUQUERQUE, apesar de ser pilhado em flagrante, ainda riu quando chegou a Policia. Não acredita em punição! ...

Diligência da Economia Popular Constatou o Crime e Prendeu o "Gangster" do Leite — Quase Linchado o Leiteiro — Não Estava Satisfeito Com o Aumento ja Concedido — (LEIA NA 6.ª PÁG.)

Pleno Apoio Das Fôrças Armadas às Novas Diretrizes da Política Nuclear

Lott: Assegurar Defesa Das Reservas Atômicas do Brasil!

TIRAGEM: 80.000 — ANO VI — Rio de Janeiro, 31 de Agôsto de 1956 — N.º 1.594

2 CENTAVOS — Ultima Hora

Diretor Responsável: PAULO SILVEIRA — Redator: SAMUEL WAINER — Diretor-Superintendente: L. F. BOCAYUVA CUNHA

A importante Decisão do Conselho de Segurança Nacional Imprimindo Novas Diretrizes á Política Atômica do País — Os Pontos Básicos do Documento — Falam á Reportagem de ULTIMA HORA os Ministros da Guerra, Marinha e Aeronáutica e Deputado Vieira de Melo, e o Almirante Alvaro Alberto — O Deputado Renato Archer Ocupará Hoje a Tribuna da Câmara Para Analisar o Texto da Decisão Histórica — (LEIA NA 2.º PÁG.)

PROVA HIPICA "MINISTRO DA GUERRA", NOS DRAGÕES — O General Teixeira Lott, Ministro da Guerra, após ter participado da reunião do Conselho de Segurança Nacional, no Catete, ontem á noite, esteve no quartel dos Dragões da Independência assistindo a prova hipica "Ministro da Guerra", patrocinada pela Federação Hipica Brasileira, com a colaboração do Departamento de Desportos do Exército. Foram vencedores da prova, disputada por civis e militares, os seguintes cavaleiros: Antônio Carlos de Carvalho, 1.º e 2.º prêmios; Tenente Diek, 3.º prêmio; e Capitão Asambuja, 4.º prêmio. Assistiram á prova, além de numerosas senhoras e senhoritas o Marechal Mascarenhas de Moraes, os Generais Odílio Denys, Saidanha Mazza, Ignácio José Veríssimo, José Alves Magalhães, Floriano Peixoto Keller, Estevão Taurino de Rezende, Ilídio Rômulo Celônia, Benedito Rodrigues e Justino Alves Bastos, além dos coronéis Paulo, comandante do Batalhão de Guardas; Oromar Osório, comandante dos Dragões e anfitrião na animada festa; Públio, comandante do Andrade Neves, e mais numerosos oficiais da guarnição do Distrito Federal. Nas fotos aparecem o Ministro da Guerra, o Marechal Mascarenhas, os generais Keller, Magalhães, Veríssimo, Taurino de Rezende, os coronéis Oromar Osório e Pedro Geraldo

Victor Mature e Anita Ekberg são os principais atôres do filme "Interpol", baseado nas atividades da Comissão Internacional de Policia Criminal. No filme, Mature faz o papel de detective e Anita Ekberg a de cúmplice do chefe de uma quadrilha internacional de contrabandistas de entorpecentes. Aqui os vemos no aeroporto de Ciampino, Itália. (Foto especial do INP)

De Paulo Silveira, Enviado Especial de ULTIMA HORA ao Egito:

DECLARADO "ZONA MILITAR" O LITORAL DO MAR VERMELHO

Domingo, no Cairo, a Delegação Dos Cinco — Treinamento Militar em Todo o Egito — Proibida Aos Civis a Zona Militar do Litoral Vermelho — Advogados Inglêses Defenderão os Jornalistas Detidos — (LEIA NA 2.ª PÁG.)

Balanço Forense do 1.º Semestre de 1956, no Rio

Um Despejo em Cada Meia Hora e Dois Assassinatos Por Dia

Para Cada Oito Casamentos Registra-se Uma Separação — De Hora em Hora São Praticados no Rio Dois Pequenos Delitos — A Policia de Costumes "Amoleceu" o Combate Aos Jogos de Azar — Movimento Judiciário Nos Primeiros Seis Meses Deste Ano — (LEIA NA 5.ª PAGINA DESTE CADERNO)

NOVA E PROFUNDA FASE NA ARTE ABSTRATA DE VERA

Exposição de Uma Jovem Que Atinge Fase Importante na Sua Carreira

VERA, que atinge agora a plenitude de sua realização artística

Como o Crítico Flávio de Aquino Viu os Trabalhos Que Nossa Colunista de "Prancheta", Vera Bocayuva Mindlin, Exporá Amanhã no "La Petite Galerie" (Na 7.ª Pág.)

A Policia fêz abrir as torneiras: eram mil e duzentos litros de leite podre

Decisão da A.B.I.: Pela Livre Crítica e Circulação Dos Jornais — Contra a Injúria e a Calúnia:

Defesa da Liberdade de Imprensa Com Definição Clara de Responsabilidade!

Em Sessão Permanente o Conselho da ABI — A Moção Aprovada Defende o Direito de Crítica e a Circulação Dos Jornais e Preconiza um Estatuto de Responsabilidade Para Todos os Brasileiros — Para Proteger a Nação Contra o Cancro da "Imprensa Amarela": O Senado Contra a Impunidade, os Excessos de Linguagem e a Indústria da Difamação — (LEIA NA 4.ª PÁGINA DESTE CADERNO)

Juizes Brasileiros Voltam da China de Mao-Tse-Tung e Opinam:

A Opera de Pequim Tem Mais e Que se Ver do Que Ouvir

(LEIA NA SEGUNDA PAG.)

Zero Hora

Prisão Especial Para Dirigentes Sindicais

Com a presença do Vice-Presidente João Goulart, parlamentares trabalhistas e diversos dirigentes das classes trabalhadoras, realizou-se esta manhã, no Palácio do Catete, a solenidade de assinatura, pelo Presidente Juscelino Kubitschek (sanção) da lei que concede "prisão especial" para os líderes sindicais, que, a partir de agora, não serão considerados presos comuns.

Parecer do Deputado Raimundo de Brito no Processo da Indústria da Calúnia:

CONSTITUIÇÃO NÃO É BIOMBO-PROTETOR PARA AQUÊLES QUE QUEREM DESTRUI-LA!

(Leia no DIARIO DO CONGRESSO, na Quarta Página Déste Caderno)

Unânimes os Medicos em Afirmar

NÃO HÁ SURTO DE POLIOMIELITE!

Apenas Casos Endêmicos — "Não há Idade ou Mês Para Que o "Polio" Ataque — Há Três Meses Que Não se Registra um Único Caso" — Explicação Para os Casos Verificados no Hospital Jesus — (LEIA NA QUINTA PAGINA DESTE CADERNO)

AVISO AO PÚBLICO DO RIO:

SÒMENTE DOMINGO SERÁ NORMALIZADO O ABASTECIMENTO DE ÁGUA À CIDADE!

Prosseguem Ativamente os Trabalhos de Conserto da Adutora, no Km. 45, Mas Não Estarão Concluidos Antes da Tarde de Hoje — A Agua Chegará Amanhã ao Reservatório de Pedregulho — Os Transtornos da Falta de Agua no Dia de Ontem — Prejuizo do Comércio — O Ministério Cerrou Suas Portas — (Leia na 3.ª Página)

NOVO "CONSELHO DE FAMILIA"

Os Pais de Robson Consentiram, Afinal, na Dramática Operação

Parentes do "Carioquinha", Reunidos Num Corredor do Hospital Perante Dezenas de Curiosos, Voltaram Atrás da Decisão Anterior — Poderá Viver Muitos Anos, Mesmo se Ficar Cego — Novo Internamento (Leia na Pág. 6)

Hoje, em Santiago, Selecionado do Chile Contra Selecionado da Argentina

Lacerte de Martini!

PRIMEIRO MILAGRE

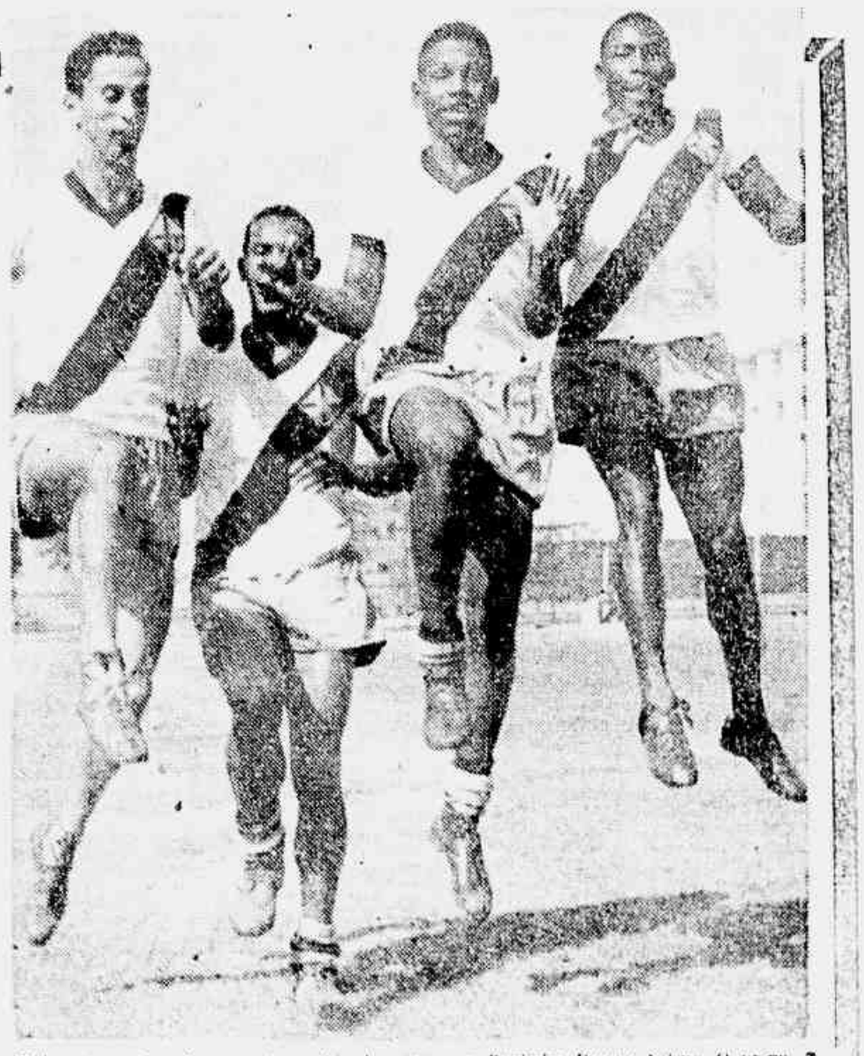

Lacerte em pleno treinamento em São Januario, com Paulinho, Danilo e Sabará. O jovem médio gaúcho atravessa fase de magnífico apuro técnico

A Recuperação do Jovem Médio Gaúcho e a Sua Influência Decisiva na Armação da Equipe — O Valor da Autoconfiança no Destino de um Craque em Formação — Recordando Uma Velha Entrevista Com o Médio Cruz-Maltino — O América é Sinal Vermelho no Caminho do Vasco — (De DUARTE GRALHEIRO — Fotos de MILAGRES)

Uma Hora

Em São Januario, Mario Francisco se vai mostrar como grandes vão a maior de todos no treinamento de Lacerte e vem ai uma era em grande estilo e para os torcedores, ansiosos de quadro que marque, não resta a menor duvida, uma grande época

O Velho Caso da Distribuição de Funções

Era mais fácil do que incidente de primeiros lances sobre a melhor maneira de jogar a bola em cada adversário. Isso virá com o tempo.

O Valor da Auto Confiança

O Segrêdo

Lacerte contra o Madureira, no Julio de Lamare e você Marcos deu uma entrevista sem de futebol, infelizmente pelo momento, mas de qualquer jeito para conhecê-lo. E pra mais nada mais

Ser Util ao Bangu

Nada Entre Flavio e Maneca

AINDA NÃO SOU FERRO VELHO

Meu Caro Objetivo é Ser Digno Deste Grande Clube Que é o Bangu — O Vasco Como a Sua Torcida Sempre Foram Alvo de Meu Respeito — Flavio Costa, Excelente Treinador e Grande Amigo — A Minha Magoa de Sua Vida Profissional — Para Mim, Pra Você, Pra Todos da Delegacia — (De FLAVIO PAIVA)

Nesta me acusa de dizer que no campo estou sempre um dos melhores jogadores do Bangu. Aquela bola que deu para Hilton marcar o seu belo tento dos bangueenses, foi uma sua inteligentissima, obrigando o grande mestre Zizo a deslocar-se do centro do gramado para tentar cobri-lo.

NELSON RODRIGUES FALA DA SORTE ALVINEGRA

A Camisa Molhada de Lágrimas

1 O resultado do jogo de ontem, em Figueira de Melo, está gritando hoje em todas as manchetes: — "Empate!" Para os que assistiram a partida, para os que ouviram rádio e para os que estão lendo os jornais, houve o indubitável, o insofismável, o irrevogável empate do Botafogo com o São Cristovão. O placar de Figueira de Melo não comportava nenhuma dúvida: — 1x1 estava, em números inequívocos: — 1x1. A meu ver, porem, o empate foi muito mais aparente do que real.

2 Ou por outra: — o escore convencional de ontem foi uma limpida e, até, espetacular vitoria do Botafogo. Os simples de boné, os frívolos emparam no placar e não vêem além do placar. Mas o marcador, na sua estupidez numérica, não diz nada ou quase nada. Sim, amigos! — bastam bastantes inteligentes para ver além de um mísero escore, para ver além de um reles ponto perdido. Mais importante do que a tabela, mais importante do que o desenho de uma batalha, mais importante do que a hierarquia dos concorrentes, foi a luta do Botafogo contra a sorte. Ontem, eu me convenci do seguinte: — o Botafogo não joga contra o São Cristovão e nem mais: — o Botafogo não está jogando contra simples e triviais clubes de futebol. Não! O seu adversário, nos últimos tempos, o seu inexorabilissimo adversário, tem sido o azar.

3 **Os céticos de bolso, os descrentes de boteco, não acreditam em sorte, não acreditam em azar. Eles simplificam o intrincado fenômeno vital, que é um jogo, e põem tudo, têrmos táticos e técnicos. E, no entanto, ninguem vence ninguém sem um mínimo de sorte. Coloquem o "scratch" húngaro ou tcheco, ou inglês, diante do Torres Homem, do Rosita Sofia, do Manufatura. E êle perderá se as potências misteriosas do destino o determinarem. Com o Botafogo está acontecendo a mesma coisa: — durante meses nós gastamos manchetes, títulos e legendas contra e a favor da marcação por zona. No fim, estavam todos contra. O que ninguém enxergava é que o problema era outro. O Botafogo lutava contra a mais negra falta de sorte que já acometeu um clube terreno.**

4 O jogo de ontem, Fla-Botafogo. Ao terminar a partida, Nilton Santos, ídolo da torcida, Ademir, Ademir Marques, Paulinho, Danilo, Sabará, Garrincha, Pinga, Quarentinha, Dino, Didi, Castilho, Jair da Rosa Pinto, Zizinho, Bigode, Pinheiro, Nilton Santos, Ademir Menezes, Heleno, Jair

PRONTAS PARA DESEMBARCAR EM TERRAS EGÍPCIAS AS FÔRÇAS EXPEDICIONÁRIAS FRANCO-BRITÂNICAS (LEIA NA SÉTIMA PÁG.)

Depõe o Presidente da Confederação do Comércio:

RENOVAÇÃO NA DIPLOMACIA PARA AJUSTAMENTO COM OS IMPERATIVOS ECONÔMICOS!

João Vasconcelos, também favorável à uma renovação de nossa política exterior

Já se Estão Modificando os Têrmos Das Nossas Relações Com os EE.UU. — Pan-Americanismo: Nenhum Sistema Hoje em Dia Pode Permanecer Estático — Nacionalismo Não é Elemento de Entrave ao Desenvolvimento de Qualquer Nação — Prestigiar e Fortalecer a Petrobrás — Relações Com os Países do Leste Europeu — O Depoimento do Sr. João Vasconcelos, Presidente da Confederação Nacional do Comércio — Por MEDEIROS LIMA — Exclusivo Para ULTIMA HORA — (Quarta de Uma Série de Reportagens, na 4.ª Pág.)

A POLICIA APREENDEU

1.200 Litros de Leite Podre Nas Laranjeiras

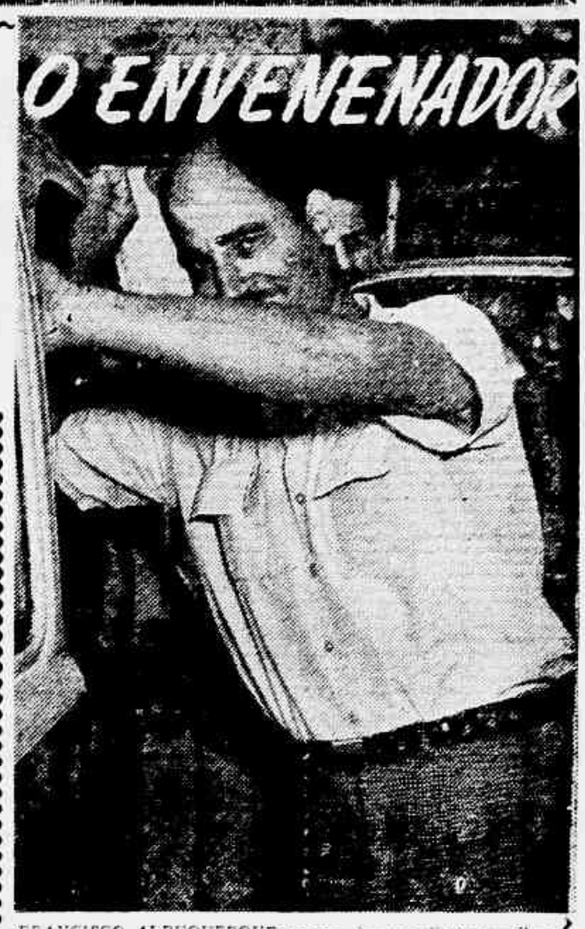

FRANCISCO ALBUQUERQUE apesar de ser pilhado em flagrante, ainda riu quando chegou a Polícia. Não acredita em punição!...

Diligência da Economia Popular Constatou o Crime e Prendeu o "Gangster" do Leite — Quase Linchado o Leiteiro — Não Estava Satisfeito Com o Aumento já Concedido — (LEIA NA 6.ª PAG.)

Pleno Apoio Das Fôrças Armadas às Novas Diretrizes da Política Nuclear

Lott: Assegurar Defesa Das Reservas Atômicas do Brasil!

TIRAGEM: 80.000 — ANO VI — Rio de Janeiro, 31 de Agôsto de 1956 — N.º 1.594

2 CRUZEIROS

Ultima Hora

Diretor Responsável: PAULO SILVEIRA — Fundador: SAMUEL WAINER — Diretor-Superintendente: L. F. BOCAYUVA CUNHA

A Importante Decisão do Conselho de Segurança Nacional Imprimindo Novas Diretrizes à Política Atômica do País — Os Pontos Básicos do Documento — Falam à Reportagem de ULTIMA HORA os Ministros da Guerra, Marinha e Aeronáutica e Deputado Vieira de Melo, e o Almirante Alvaro Alberto — O Deputado Renato Archer Ocupará Hoje a Tribuna da Câmara Para Analisar o Texto da Decisão Histórica — (LEIA NA 2.º PAG.)

PROVA HIPICA "MINISTRO DA GUERRA", NOS DRAGÕES — O General Teixeira Lott, Ministro da Guerra, após ter participado da reunião do Conselho de Segurança Nacional, no Catete, ontem à tarde, esteve no quartel dos Dragões da Independência assistindo a prova hípica "Ministro da Guerra", patrocinada pela Federação Hípica Brasileira, com a colaboração do Departamento de Desportos do Exército. Foram vencedores da prova, disputada por civis e militares, os seguintes cavaleiros: Antônio Carlos de Carvalho, 1.º e 2.º prêmios; Tenente Dick, 3.º prêmio; e Capitão Asambuja, 4.º prêmio. Assistiram à prova, além de numerosas senhoras e senhoritas o Marechal Mascarenhas de Moraes, os Generais Odílio Denys, Saldanha Mazza, Inácio José Veríssimo, José Alves Magalhães, Floriano Peixoto Keller, Estevão Taurino de Rezende, Ilídio Rômulo Celônia, Benedito Rodrigues e Justino Alves Bastos, além dos coronéis Paulo, comandante do Batalhão de Guardas; Oromar Osório, comandante dos Dragões e anfitrião na animada festa; Públio comandante do Andrade Neves, e mais numerosos oficiais da guarnição do Distrito Federal. Nas fotos aparecem o Ministro da Guerra, o Marechal Mascarenhas, os generais Keller, Magalhães, Veríssimo, Taurino de Rezende, os coronéis Oromar Osório e Pedro Geraldo

De Paulo Silveira, Enviado Especial de ULTIMA HORA ao Catete

DECLARADO "ZONA MILITAR" O LITORAL DO MAR VERMELHO

Victor Mature e Anita Ekberg são os principais atôres do filme "Interpol", baseado nas atividades da Comissão Internacional de Polícia Criminal. No filme, Mature faz o papel de detective e Anita Ekberg o de cúmplice do chefe de uma quadrilha internacional de contrabandistas de entorpecentes. Aqui os vemos no aeroporto de Ciampino, Itália. (Foto especial do INP)

Domingo, no Cairo, a Delegação Dos Cinco — Treinamento Militar em Todo o Egito — Proibida Aos Civis a Zona Militar do Litoral Vermelho — Advogados Ingleses Defenderão os Jornalistas Detidos — (LEIA NA 2.ª PÁG.)

Balanço Forense do 1.º Semestre de 1956, no Rio

Um Despejo em Cada Meia Hora e Dois Assassinatos Por Dia

Para Cada Oito Casamentos Registra-se Uma Separação — De Hora em Hora São Praticados no Rio Dois Pequenos Delitos — A Polícia de Costumes "Amoleceu" o Combate Aos Jogos de Azar — Movimento Judiciário Nos Primeiros Seis Meses Deste Ano — (LEIA NA 5.ª PAGINA DÊSTE CADERNO)

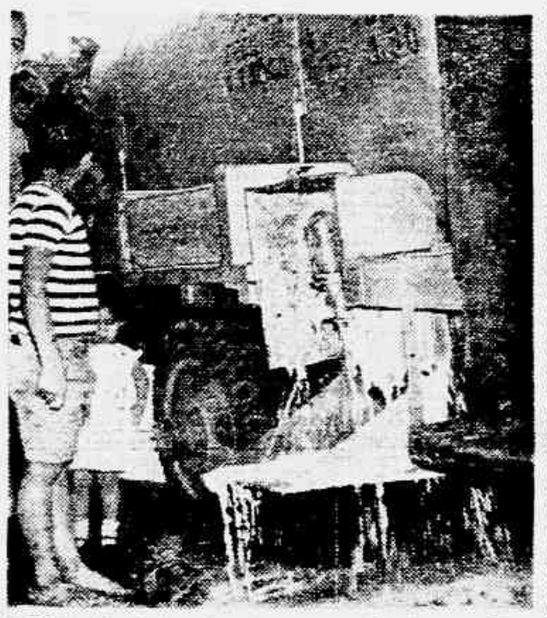

A Polícia fêz abrir os tonéis: eram mil e duzentos litros de leite podre

Parecer do Deputado Raimundo de Brito no Processo da Indústria da Calúnia:

CONSTITUIÇÃO NÃO É BIOMBO-PROTETOR PARA AQUÊLES QUE QUEREM DESTRUÍ-LA!

(Leia no DIARIO DO CONGRESSO, na Quarta Página Dêste Caderno)

Decisão da A.B.I.: Pela Livre Crítica e Circulação Dos Jornais — Contra a Injúria e a Calúnia:

Defesa da Liberdade de Imprensa Com Definição Clara de Responsabilidade!

Em Sessão Permanente o Conselho da ABI — A Moção Aprovada Defende o Direito de Crítica e a Circulação Dos Jornais e Preconiza um Estatuto de Responsabilidade Para Todos os Brasileiros — Para Proteger a Nação Contra o Câncro da "Imprensa Amarela": O Senado Contra a Impunidade, os Excessos de Linguagem e a Indústria de Difamação — (LEIA NA 4.ª PÁGINA DÊSTE CADERNO)

Zero Hora

Prisão Especial Para Dirigentes Sindicais

Com a presença do Vice-Presidente João Goulart, parlamentares trabalhistas e diversos dirigentes das classes trabalhadoras, realizou-se esta manhã, no Palácio do Catete, a solenidade de assinatura pelo Presidente Juscelino Kubitschek (sanção da lei que concede "pensão especial" para os líderes sindicais, que a partir de agora, não serão considerados presos comuns.

NOVA E PROFUNDA FASE NA ARTE ABSTRATA DE VERA

Exposição de Uma Jovem Que Atinge Fase Importante na Sua Carreira

VERA, que atinge agora a plenitude de sua realização artística

Como o Crítico Flávio de Aquino Viu os Trabalhos Que Nossa Colunista de "Prancheta", Vera Bocayuva Mindlin, Exporá Amanhã no "La Petite Galerie" (Na 7.ª Pág.)

Juízes Brasileiros Voltam da China de Mao-Tse-Tung e Opinam:

A Opera de Pequim Tem Mais o Que se Ver do Que Ouvir

(LEIA NA SEGUNDA PAG.)

Unanimes os Medicos em Afirmar:

NÃO HÁ SURTO DE POLIOMIELITE!

Apenas Casos Endêmicos — "Não há Idade ou Mês Para Que o "Pólio" Ataque" — "Há Três Meses Que Não se Registra um Único Caso" — Explicação Para os Casos Verificados no Hospital Jesus — (LEIA NA QUINTA PÁGINA DÊSTE CADERNO)

AVISO AO PÚBLICO DO RIO:

SÔMENTE DOMINGO SERÁ NORMALIZADO O ABASTECIMENTO DE ÁGUA À CIDADE!

Prosseguem Ativamente os Trabalhos de Concerto na Adutora, no Km. 45, Mas Não Estarão Concluídos Antes da Tarde de Hoje — A Água Chegará Amanhã ao Reservatório de Pedregulho — Os Transtornos da Falta de Água no Dia de Ontem — Prejuízo do Comércio — O Ministério Cerrou Suas Portas — (Leia na 2.ª Página)

NOVO "CONSELHO DE FAMÍLIA"

Os Pais de Robson Consentiram, Afinal, na Dramática Operação

Parentes do "Carioquinha", Reunidos Num Corredor do Hospital Perante Dezenas de Curiosos, Voltaram Atrás da Decisão Anterior — Poderá Viver Muitos Anos, Mesmo se Ficar Cego — Novo Internamento (Leia na Pág. 6)

RESUMO DOS JORNAIS

Não há vinho que embriague como a verdade. — M. DE ASSIS.

SEXTA-FEIRA, 31 DE AGÔSTO DE 1956

NOS E OS BRITÂNICOS...

Belarmino apareceu ontem, no "Diario da Noite", visivelmente com os seus azeites. E contra a lei que o Governo prepara para conter a imprensa amarela. E é mesmo contra a "Libel Law", inadequada, segundo êle, para o meio brasileiro.

Por quê, Belarmino?

"A lei de responsabilidade de imprensa inglêsa, como todos sabem, — diz êle — é bastante severa. Mas as leis que estabelecem as responsabilidades dos governantes são mais severas ainda."

Traia Belarmino uma discussão roxa com um deputado, sem lhe dar o nome — simples figura de referência. E aí é que se pode ver como o imortal da Pedra do Sal se acha chamagado...

"Diz o deputado que apesar dos delitos de imprensa praticados todos os dias no Brasil, — escreve êle — não há um só jornalista na cadeia.

Ha no Congresso peculatarios, energumenos, ate rufiões e gatunos conhecidos. No entanto, não ha um so déles na cadeia."

Entende êle que uma coisa corresponde à outra! A que artidos pertencem esses "peculatarios", êsses "energumenos", êsses "rufiões", esses "gatunos conhecidos", que Belarmino Maria Augusto Austregesilo de Athayde aponta como uma chaga da nossa pobre democracia?

Deve êle denuncia-los com provas bastantes, com detalhes convincentes e insofismaveis...

O que é mau, Belarmino, e Você publicar apenas alusões!...

A Inglaterra ja passou por uma fase como a nossa... essa fase de que o nosso puritano da equipe do Chatô fala com nôjo!... Gilberto Amado, no seu segundo livro de memorias, refere-se a deputados que se vendiam ostensivamente. O subôrno era realizado dentro do próprio Parlamento e o fenômeno resultava de condições econômicas de pais capitalista antes do enriquecimento.

Para evitar cara feia, vamos dar a palavra ao mestre Gilberto, homem que olha as coisas objetivamente e sabe interpreta-las por um prisma cientifico. Diz êle, na pagina 279 (podem ir ver...):

"A Inglaterra dos seculos anteriores a expansão maritima e a formação e conquista da riqueza mostra, a quem a estuda para saber, os exemplos mais tristes de corrupção ja oferecidos por uma nação no mundo. Em nenhum parlamento, por exemplo, se viu os votos dos deputados serem comprados como o eram, em certa fase (vide Macaulay e outros historiadores) pelos chefes de partidos da Câmara dos Comuns, cada um com sua maleta na mão, pagando, à vista, nas salas das sessões, os votos que aliciavam. Foi a riqueza geral que permitiu a criação da solenidade britânica e da personalidade do gentleman. Fique amanhã a Inglaterra pobre, e ela deixara, na ruina da fortuna pública, de ser o modelo constitucional do mundo. Voltara a corrupção e a agitação politica. A confusão e a anarquia passarão a ser tambem fenômenos inglêses".

Temos aí, Belarmino, a verdade sôbre os costumes politicos britânicos. E Você a encher o papo de orgulho pela austeridade britânica, querendo românticamente o cabôclo do Caruaru passar por inglês de Londres, porque na Inglaterra e assim e patati-patata...

□

HORRIVEL

No "Correio da Manhã", Paulo Bittencourt mostra-se irritadissimo com a decisão do Govêrno quanto a uma politica atômica nacional. Publica no canto da ultima pagina do primeiro caderno um pequeno, mas rude editorial contra Juscelino, chamando-o: "O grande farsante".

Farsante por quê? Diz o Paulo:

"Agora ja sabemos onde estamos. Ja sabemos que êste Govêrno que assina o comunicado sôbre a politica de energia nuclear tem, afinal, uma politica."

Que o Govêrno do Brasil ter, afinal, uma politica propria sôbre assunto tão delicado quanto a energia nuclear, deve agradar Paulo Bittencourt de pleno contentamento. Admitindo-se, como sempre admitimos, que o Paulo seja um tipo capaz de renovar-se, de modificar seus pontos de vista em face da experiência nacional, através da implacavel rotina de gerações e gerações, a sua atitude atual causa-nos profunda surprêsa!

O Paulo continua agarrado a seus velhos habitos e seus velhos pontos de vista, a seus velhos preconceitos! Insulta Artur Bernardes, insulta Juscelino!

Por que?

Ele proprio diz: 1, porque vão provocar a denuncia dos acordos atômicos com os Estados Unidos (acordos nitidamente prejudiciais ao desenvolvimento material do Brasil); 2, porque vão criar as bases do monopolio estatal da industria atômica no Brasil, ou seja a **Atomobras** (e se entregamos assim aos Estados Unidos, cujo Governo pretende criar, alias, o monopolio internacional, sob o seu controle).

Paulo Bittencourt mostra-se desanimadoramente amigo da rotina. Esta vivendo fora de sua época, resistindo as transformações, opondo obstaculos às mudanças determinadas pela realidade de nossos dias. Horrivel!

O. M.

"A DERROTA DE SCHMIDT"

A propósito de uma nota inserta ontem na seção "Na Hora H", o Sr. Vicente de Paulo Galliez dirigiu a ULTIMA HORA a seguinte carta:

"Rio de Janeiro, 30 de agôsto de 1956.

Ilmo. Sr. Diretor da ULTIMA HORA — Av. Presidente Vargas, 1988 — Nesta.

Atenciosos cumprimentos.

Na Seção "Na Hora H", da edição de hoje, dêsse conceituado vespertino, sob o titulo "A Derrota de Schmidt", foi publicada uma noticia que me apresso a retificar.

Convidado por vários membros do Conselho de Representantes da Federação das Industrias do Distrito Federal, para me candidatar à presidência daquela importante entidade declarei a impossibilidade em que me encontrava de aceitar tão honrosa investidura em virtude dos meus inúmeros afazeres.

Não registrei qualquer chapa e muito menos figurando o meu nome como candidato à presidência.

Comparecendo a reunião em que se deveria processar a eleição, verifiquei que tinham sido registradas duas chapas: uma do sr. Zulfo de Freitas Mallmann, que até a véspera tinha declarado não ser candidato a presidência, e outra registrada pelo sr. Raul de Mello Rêgo, na qual figurava o meu nome para o pôsto máximo daquela Federação.

Ao serem abertos os trabalhos pedi a palavra e esclareci aos meus colegas que eu não era candidato, não só porque não tinha nenhum motivo para me opôr a candidatura do sr. Zulfo de Freitas Mallmann, de quem sou amigo e admirador, como tambem porque as minhas variadas ocupações não me permitiriam desempenhar o referido cargo.

Foi, assim, a Assembléia esclarecida, antes da eleição e no momento em que a mesma se ia realizar, que eu não seria candidato.

Apesar das minhas peremptórias declarações foi ainda o meu nome sufragado por 13 colegas, que insistiam na necessidade de se estabelecer um rodizio no exercicio do cargo de presidente da Federação das Indústrias do Distrito Federal.

Não houve, assim, qualquer derrota nem ninha nem do meu prezado amigo sr. Augusto Frederico Schmidt, o qual nenhuma interferência teve em tal assunto.

Antecipando os meus agradecimentos pelo acolhimento que fôr dispensado à presente retificação, subscrevo-me com todo aprêço.

Atenciosamente, a) *Vicente de Paulo Galliez*".

O EMBAIXADOR E O INDUSTRIAL

No "Andes" chegou hoje ao Rio o embaixador Gilberto Amado. Disse à imprensa que, ainda êste ano, será apreciada a sua tese sôbre águas territoriais, numa conferência de plenipotenciários convocada pela ONU. E acrescentou:

— Não é possivel fugir-se à minha indicação: o minimo de três e o máximo de doze milhas.

Gilberto Amado veio para o lançamento do terceiro volume de suas memórias.

No mesmo navio, regressou o industrial Eduardo Braga Lee, presidente da Industria Brasileira de Aço, que seguiu para Santos. Declarou o sr. Lee que conseguiu na Europa os recursos para ampliação de sua emprêsa e que o Brasil se tornará em breve auto-suficiente em peças para caminhões e automóveis.

MISSÃO ESPANHOLA NO ITAMARATI

A Missão Comercial Espanhola, que chegou, ontem, a esta capital a bordo do "Ciudad de Toledo" e que conduz, também a exposição flutuante de produtos daquele país, visitou, hoje, às 11.30 horas, o Itamarati, com o propósito de discutir com a divisão do Departamento Econômico e Consular do Ministério a intensificação do intercâmbio de comércio entre os dois países.

ACOMETIDO DE UM EDEMA PULMONAR O CARICATURISTA

O conhecido caricaturista Calixto Cordeiro, um dos mais velhos e célebres da cidade, que chegou a fazer época, colaborando em diversos jornais e revistas foi acometido hoje pela madrugada de um edema agudo do pulmão. Conduzido ao Hospital Miguel Couto, depois de medicado foi internado, ficando em estado de coma. Seu estado de saúde é grave, inspirando cuidados.

Pleno Apoio Das Fôrças Armadas às Novas Diretrizes da Política Nuclear

LOTT: ASSEGURAR A DEFESA DAS RESERVAS ATÔMICAS DO BRASIL!

A Importante Decisão do Conselho de Segurança Nacional Imprimindo Novas Diretrizes à Politica Atômica do Pais — Os Pontos Básicos do Documento — Falam à Reportagem de ULTIMA HORA o Ministro da Guerra, o Ministro da Marinha, o Deputado Vieira de Melo e o Almirante Álvaro Alberto — O Deputado Renato Archer Ocupará Hoje a Tribuna da Câmara Para Analisar o Texto da Decisão Histórica

Estabelecendo como ponto fundamental a produção no País, dentro do mais curto prazo, de combustiveis nucleares sob o total contrôle e propriedade do Govêrno; suspendendo a exportação de urânio, tório e de outros materiais até nova decisão; e, no campo internacional, fixando as diretrizes de nossa politica atômica dentro de uma linha que permita ao Brasil socorrer-se da experiência científica e tecnológica de todos os países, mas gutado, sobretudo, pelos altos e predominantes interêsses nacionais, em algumas das principais conclusões a que chegou ontem o Conselho de Segurança Nacional, especialmente convocado e reunido pelo Presidente da República, com a presença de todos os seus membros para uma definição clara e objetiva da política do atual Govêrno no setor do aproveitamento de nossas reservas de energia nuclear.

Aquêle alto orgão apreciou longamente as recomendações propostas pela Comissão Especial incumbida do estudo do problema em todos os seus aspectos e consubstanciou em 18 pontos a nova política atômica do Brasil, considerada pela unanimidade do Conselho, "a mais adequada ao interêsse e à segurança nacionais".

Completo Apoio à Industria Nacional

Além de criar a Comissão Nacional de Energia Nuclear e o Fundo Nacional de Energia Nuclear, formulando ao mesmo tempo um intensivo programa de preparação de cientistas, tecnicos e especialistas nos diversos setores relativos à exploração e industrialização de nossos minerios atômicos, as conclusões do Conselho de Segurança Nacional, aprovadas pelo Presidente da Republica, recomendaram o estabelecimento de um programa para a determinação urgente de nossas reais possibilidades nesse terreno, dando o Govêrno total apoio à indústria nacional na pesquisa, lavra e beneficiamento de minerais de interêsse para a produção de energia nuclear, até a produção de metais nuclearmente puros, com o contrôle governamental sôbre o comércio, compra, armazenagem e venda, inclusive exportação de materiais de aplicação no campo da energia nuclear.

Acordos Internacionais Mediante Compensações Especificas Com Todos os Paises

Somente após ter dados seguros sôbre a existencia, em nosso país, de substanciais reservas minerais aplicaveis no campo da energia nuclear e estar assegurada a conveniente escolhagem de material beneficiado, poderão ser negociados, pelo Govêrno, no exterior, certas quantidades dêsses materiais de mais alto grau de beneficiamento possivel à nossa industria — e exclusivamente para obtenção de compensações específicas, instrumento e tecnica — visando a desenvolver a aplicação industrial da energia nuclear no Brasil.

Cumprindo o acôrdo de 1954, pelo qual compramos ao Govêrno dos Estados Unidos cem mil toneladas de trigo, mas cancelando a exportação de 300 toneladas de oxido de tório, que estava objeto de contrato em 956, o Govêrno brasileiro terá assim, inteira liberdade para negociar com qualquer país, inclusive interrompendo acôrdos já estabelecidos para firmar outros, a curto prazo, que facultem a implantação da industria atômica no país.

Nos compromissos internacionais de qualquer especie, no setor da energia nuclear, deverá sempre existir uma clausula ressaltando que somente terão validade se aprovados pelo Congresso Nacional.

Recurso Para a Nossa Industria Atômica

Finalmente, as conclusões do Conselho reclamam a atualização de nossa atual legislação sôbre o assunto, recomendando ainda que sejam solicitados recursos orçamentarios para atender à aquisição de materiais aplicaveis no campo da energia nuclear, produzidos pelas industrias interessadas, actuando não for criado o Fundo Nacional de Energia Nuclear.

Repercussão

As recomendações do Conselho de Segurança Nacional só tiveram o seu texto divulgado numa irradiação de ontem à noite e pelos matutinos de hoje, sendo natural que ainda não sejam de inteiro conhecimento dos varios setores de opinião que sôbre as mesmas estão em condições de opinar. O Almirante Alvaro Alberto, por exemplo, ainda não tivera tempo de inteirar-se das novas diretrizes estabelecidas para a nossa politica nuclear, sendo necessario que lhe adiantassemos uma sintese do que nelas se contem para que êle, então, nos desse sua primeira impressão a respeito prometendo-nos declarações mais minuciosas para outra ocasião. O antigo presidente do Conselho de Pesquisas assim se pronunciou:

— "Antes de tudo, cumpre a todos os brasileiros acatar as decisões do mais alto orgão, constitucionalmente credenciado para o exame dos graves questões estudadas. Ninguem pode pôr em dúvida o acendrado patriotismo e a sabedoria daqueles que debateram essas questões no seio da Comissão (interministerial) designada pelo Sr. Presidente da Republica".

Fala o Lider do Govêrno

Ao lider Vieira de Melo tivemos que também dar conhecimento das linhas gerais das recomendações, para êle, então, nos responder:

— Concordo com as medidas aprovadas pelas recomendações do Conselho de Segurança Nacional, julgo-as adequadas para o estabelecimento, no seguro de uma política nuclear que consulte todos os interêsses nacionais, sem os de defesa como econômicos, através do aproveitamento que por certo nos trará a energia nuclear. O que existia entre nós era falho por muitos motivos, inclusive o de anacronismo com a evolução da industria atômica em outros países.

Discursara Hoje, o Deputado Archer

Sabemos tranquilizado sôbre o assunto êste falou-nos o deputado Renato Archer, que terá a iniciativa de provocar a atenção da opinião nacional e do Govêrno para o assunto.

Não quis o parlamentar maranhense se adiantar em suas declarações para também se colocar ao lado das recomendações do CSN aprovadas pelo Presidente da República, através do lúcido Arrazoado em que falou para ter a oportunidade de estudar por todos os seus aspectos o magno problema.

Disse-nos o deputado Renato Archer:

— As recomendações do Conselho de Segurança são perfeitas e não poderiam ser mais completas e mais abrangentes. Abrangendo todos os aspectos da questão nuclear, também sem falar na parte referente à exploração e industrialização de minerais atômicos, as recomendações do Conselho de Segurança vêm ao encontro de um pensamento discutido na Câmara sôbre a matéria.

Henrique Fleiuss: "Resguardados os Interêsses Nacionais"

— Tomei parte nas reuniões inter-ministeriais em que o problema foi debatido. Assim sendo, estou de pleno acôrdo com a orientação do Govêrno, através do Conselho de Segurança Nacional, sôbre as diretrizes de nossa politica atômica" — declarou o Brigadeiro Henrique Fleiuss, Ministro da Aeronautica, que acrescentou:

— Estou certo de que tal decisão resguarda os interêsses nacionais.

Declarações do Ministro da Marinha

O Ministro Alves Câmara, ao falar da Marinha declarou:

— Fiz parte da Comissão Interministerial nomeada pelo Presidente da República e estudei o assunto. O resultado dos estudos a que chegou aquela Comissão é que foi aprovado unânimemente pelo Conselho de Segurança Nacional, formado, como se sabe, por todos os Ministros de Estado e mais os tres Chefes de Estado Maior das Fôrças Armadas, sob a presidência do Chefe do Govêrno. O Conselho de Segurança, ao ser ouvido da forma como o foi, não podia deixar de aprovar as recomendações, que são de natureza estritamente técnica, como o Almirante Alves Câmara.

LOTT: DEFESA DOS INTERÊSSES NACIONAIS

— Participei dos trabalhos da Comissão Interministerial e estou de pleno acôrdo com a orientação que o Govêrno, através do Conselho de Segurança Nacional, adotou para o assunto — declarou na manhã de hoje o General Henrique Teixeira Lott, acrescentando:

— Na base dessas diretrizes ficaram plenamente resguardados os interêsses nacionais.

De Paulo Silveira, Enviado Especial de ULTIMA HORA no Cairo:

DECLARADO "ZONA MILITAR" O LITORAL DO MAR VERMELHO

Domingo, no Cairo, a Delegação Dos Cinco — Treinamento Militar em Todo o Egito — Proibida Aos Civis a Zona Militar do Litoral Vermelho — Advogados Ingleses Defenderão os Jornalistas Detidos

CAIRO, 31 (De Paulo Silveira, Enviado Especial de ULTIMA HORA — Via Western) — Domingo proximo chegara a esta cidade a Comitiva dos Cinco encarregada das conversações oficiais com o Presidente Nasser a respeito das decisões da Conferencia de Londres. Chefiara a delegação o Sr. Menzies, delegado australiano que procurará obter do Egito uma resposta positiva quanto à internacionalização do Canal de Suez.

Treinamento Militar em Todo Egito

Em todo o territorio egipcio organizam-se as forças militares e populares para enfrentar um eventual ataque da Fôrça Expedicionaria Franco-Britânica estacionada em Chipre.

Os centros coletivos do campo telegrafaram ao chefe do Estado dando seu apoio integral à nacionalização do Canal de Suez e oferecendo seus terrenos para centros de treinamento militar.

Advogados Ingleses Defenderão os Jornalistas Detidos

Numa visita feita pelo Consul-Geral da Grã-Bretanha aos dois ingleses detidos por espionagem, estes declararam ter sido bem tratados até agora.

Os advogados britânicos estarão autorizados, segundo consta, a defender os jornalistas acusados de espionagem pelo Govêrno do Egito.

Zona Militar, o Litoral do Mar Vermelho

Por ordem do Ministério da Guerra, tôdas as licenças para o litoral do Mar Vermelho estão suspensas. Nenhum civil poderá doravante ir a essas regiões que foram declaradas "Zona Militar".

O Itamarati Desmente (Mas Uma Vez) os Caluniadores:

NENHUMA INSTRUÇÃO PARA SUBTRAIR DOCUMENTOS AO CONHECIMENTO DO PUBLICO

Nota Oficial do Ministerio Das Relações Exteriores Restabelecendo a Verdade — Falsas as Noticias Levadas ao Conhecimento da Comissão Parlamentar de Inquerito

O Itamarati desmente categoricamente as noticias publicadas pela "Tribuna da Imprensa" e outras fontes ligadas à nova campanha de calunias contra o Vice-Presidente da República, noticias segundo as quais teriam partido do Ministerio das Relações Exteriores recomendações no sentido de que fossem subtraidos ao conhecimento da Comissão Parlamentar de Inquerito dados sôbre as denuncias contra um "legislador brasileiro". Eis a nota a êsse respeito distribuida pelo Itamarati:

"É inteiramente desprovido de fundamento que o Ministro de Estado, o Secretario Geral ou outro qualquer alto funcionário do Ministério das Relações Exteriores se tenha comunicado com a Embaixada do Brasil em Buenos Aires, dando instruções no sentido de que a Embaixada fizesse gestões junto ao Govêrno argentino a fim de que fôssem subtraidos do conhecimento da Comissão Parlamentar de Inquerito sôbre as denuncias relativas a negocios de madeiras em que se teria envolvido um legislador brasileiro, dados atinentes ao assunto. São falsas as noticias a êsse respeito levadas ao conhecimento de parlamentares e divulgadas pela imprensa".

"PECULATARIO O ASSESSOR DO PRESIDENTE DA COFAP"

DESMENTIDO DO GABINETE DO CORONEL MINDELLO

O gabinete do presidente da COFAP distribuiu ontem o seguinte comunicado:

"A propósito da noticia publicada em vários jornais sôbre a prisão, por infração do Código de Trânsito, de José Mauricio Georgevitch, que na ocasião teria declarado ser assistente do presidente da COFAP, êste gabinete informa que a referida pessoa foi dispensada da COFAP em 1953 em virtude de grande falta cometida, segundo consta dos arquivos do Serviço do Pessoal. Essa grave falta foi objeto de inquéritos criminal e administrativo. Nenhuma relação tem, pois, o mencionado individuo com a COFAP ou com seu presidente".

LIDERES SINDICAIS HOMENAGEIAM O SOLDADO BRASILEIRO

Representantes de diversos sindicatos de classe, associando-se aos festejos da "Semana do Soldado", ora em curso, vão prestar significativa homenagem ao patrono do Exército Brasileiro. Comparecerão, às 16 horas de hoje, ao Panteon, onde vão depositar "corbeilles" e ramalhetes de flôres. Em seguida dirigir-se-ão ao gabinete do Ministro da Guerra, General Teixeira Lott, fazendo uma visita de cordialidade. Foram convidados, para a solenidade, além do Ministro do Trabalho, os titulares das pastas da Aeronáutica e da Marinha.

LAFAYETTE DE ANDRADA REELEITO NA SANTA CASA

O Ministro Lafayette de Andrada foi reeleito Provedor da Santa Casa de Misericórdia, tendo tomado posse numa cerimônia simples, onde em breve discurso relatou que apesar das dificuldades enfrentadas na instituição, sua verdadeira finalidade tem sido cumprida. Na ocasião foi lido o relatório do último exercício.

Juizes Brasileiros Voltam da China de Mao-Tse-Tung e Opinam

A Ópera de Pequim Tem Mais o Que se Ver do Que Ouvir

Em Trem e Ônibus s Magistrados Percorreram Setenta Mil Quilômetros da Pátria Dos Mandarins — Entrevista de Duas Horas Com Chou-en-Lai — Igualdade da Mulher Perante a Lei e Miséria em Cantão — Carência de Carne, Couro e Algodão — Relações Normais Entre Patrões Industriais e Operários — Muita Mímica e Pouca Música na Ópera de Pequim

Regressou ontem a comitiva de magistrados brasileiros que estêve durante cêrca de quarenta dias em visita à China continental, onde percorreu 70 mil quilômetros em trem e ônibus e manteve uma entrevista de quase duas horas com o famoso Ministro de Relações Exteriores Chou-en-lai. Do fôro carioca integravam o grupo de viajantes os juizes Osny Duarte Pereira (autor de um livro sôbre a "cortina de ferro") e Irineo Joffily sendo do Estado do Rio o desembargador Arnaldo Cunpilido Santana, vice-presidente do Tribunal de Justiça fluminense, e os restantes membros do judiciário paulista.

A reportagem de ULTIMA HORA colheu ligeiras impressões do magistrado Irineo Joffily o qual pretende escrever diversos trabalhos registrando suas observações sôbre a China de Mao-tse-tung. O juiz ficou impressionado, no ponto de vista jurídico, com as novas legislações chinêsas a respeito do casamento e do problema agrário. Ao contrário dos costumes anteriores, quando jovens espôsas eram objeto até de transações de compra e venda, a mulher conquistou direitos iguais aos do homem perante a lei. No campo, os proprietários têm respeitado seu dominio desde que cultivem produtivamente suas terras, constituindo esta a diretriz básica da reforma agrária.

Miséria em Catão

Em todo percurso da longa viagem não encontrou o juiz Joffily as marcas da miséria, exceção em Catão, onde o povo anda descalço e há carência de gêneros de primeira necessidade. Também em quase todo território chinês verifica-se acentuada escassez de carne, couro e algodão, sendo êste último produto importado em grande quantidade do Egito.

De resto, ficou o magistrado bem impressionado com o nivel médio de vida do povo.

Industriais e a Opera de Pequim

Acentuou o juiz Irineo Joffily que encontrou na China dita comunista um sistema politico-econômico bem diverso do preconizado por Marx. Pelo menos, nesta etapa do caminho, existem em pleno gozo de suas propriedades centenas de industriais desenvolvendo suas fábricas e mantendo com os operários relações normais de patrão, como no mundo ocidental.

Finalmente o jurista recomendou a ópera de Pequim como um belo espetáculo de música e decoração. Apenas a música é praticamente incompreensivel para nossos ouvidos brasileiros. Há somente o que vêr.

NA HORA H

Viebig: Música, Expressão Folclórica

Ernesto Viebig, sob os auspícios do Ministério da Educação, vai pronunciar uma série de conferências subordinada ao titulo geral de "A Arte Musical e sua Evolução". A primeira dessa série de palestras será efetuada no próximo dia 2, no auditório do Palácio da Educação, e nela o conferencista abordará o tema da música como expressão folclórica.

Viebig, que é maestro, natural da Alemanha, onde foi discípulo de Reznicek e Franz Schrecker. Além de regente é ele tambem conhecido critico musical, atividade que exerceu durante muito tempo na revista "Die Musik". Perseguido pelos nazistas, fugiu para o Brasil, residindo atualmente no Rio. Aqui escreveu quatro sinfonias e vários concertos para piano e violino.

Ernesto Viebig deve, muito em breve, aparecer no Municipal, regendo a Orquestra Sinfonica.

Magessi Estava Demissionário

Sabe-se que o general Magessi estava demissionario quando ocorreu o episódio da apreensão da "Tribuna da Imprensa". Na vespera êle entregara ao Presidente uma carta em que depunha em suas mãos a Chefia de Policia.

Gastos Com Petróleo e Papel

O Brasil gasta atualmente cêrca de 20% do total de sua importação com papel de imprensa. Isto representa mais de um têrço das divisas despendidas com petróleo. Ao equivalente a 20% do conjunto das importações.

Semelhança Russo-Ianque...

Nos Estados Unidos e na Russia foram lançadas simultâneamente duas revistas, identicas até no feitio de propaganda dos dois países, sendo uma escrita em inglês e outra em russo. A tragedia de ambos e de conjunto é o exercitarem. Ricos ou pobres, a mesma influência sôbre o povo. Não se refletem contudo a política interna dos respectivos países. Vemos por exemplo, não se estudarem nos EE. UU. a palavra comunismo. Na revista americana a qual estudada detalha minuciosamente todos os lemas mas nenhuma referência. Na russa, a mesma coisa. Nenhuma referência aos lemas democratas e republicanos.

Vinte Anos no ar

A Radio Nacional comemora no mes de setembro, o seu 20º aniversario. Ouvida hoje em todo os pontos do Brasil, a emissora tem prestado, nesses vinte decenios, assinalados serviços ao publico brasileiro, transmitindo noticias, difundindo boa musica, apresentando ao radiouvinte de todo o país os nossos valores artisticos. E como se tem anunciado, programa apoia para breve novos serviços de expansão, uma poderosa estação de TV.

Uma estação de radio é uma força cultural que representa o melhor do esforço de todos os seus funcionarios e artistas. Lamentamos, no caso da Radio Nacional, será difícil deixar de salientar o quanto a emissora deve à energia e dedicação ao mesmo artista de um homem que durante muitos anos foi o seu diretor. Victor Costa. A sua dinamicidade e a sua capacidade de trabalho, que se revelam em todos os setores da vida nacional, fizeram com que a Radio Nacional se tornasse o que é hoje.

Missões Brasileiras em La Paz

O embaixador brasileiro em La Paz que se encontrava no Rio, está de partida para o seu posto, onde deve reiniciar as negociações em têrmo do tratado de 1938. De conformidade com os resultados das conversações recentes um breve dirigentes brasileiros para La Paz, sendo uma de natureza economica e outra de natureza politica. Esta ultima será chefiada pelo Embaixador Pedro Leão Velloso, ex-Ministro das Relações Exteriores. Fazem parte da missão o Embaixador Hildebrando Accioly Filho, o Ministro Ilmar Penna Marinho e o Almirante Alves Câmara.

Novo Filme de Chaplin

Charles Chaplin anunciou um novo filme: "Um Rei em Nova York". Trata-se da história de um monarca europeu destronado, que se exila nos Estados Unidos e cujas aventuras ai levam Chaplin a fazer uma sátira da vida americana.

CLÍNICA PSICOLÓGICA

Nervoso, angustia, desanimo, fobias, perturbações sexuais, distúrbios psicossomáticos. Psicoterapia.

DR. J. GRABOIS

da Soc. for the Psychological Study of Social Issues — USA

R. Alvaro Alvim, 21 — 13.0 - 9 a. 12 e 14 às 19 horas - Tel. 52-3815

Convite à Classe Médica

"COCKTAIL"

Dando início ao CURSO NESTLÉ DE ATUALIZAÇÃO EM PEDIATRIA, será realizado no proximo domingo, dia 2 de setembro, as 18 horas, na Avenida Pasteur, 250, Salão da Reitoria da Universidade do Brasil, gentilmente cedido pelo Magnifico Reitor da Universidade, Prof. Dr. Pedro Calmon — uma conferência pelo Professor Dr. Leonel Gonzaga sôbre o tema "O Pediatra e a Educação da Criança" e um "cocktail" oferecido a classe medica pela COMPANHIA INDUSTRIAL E COMERCIAL BRASILEIRA DE PRODUTOS ALIMENTARES, patrocinadora do CURSO NESTLÉ DE ATUALIZAÇÃO EM PEDIATRIA.

Na impossibilidade de se communicar pessoalmente com os clinicos residentes nesta capital a COMPANHIA INDUSTRIAL E COMERCIAL BRASILEIRA DE PRODUTOS ALIMENTARES — Produtos Nestlé — tem a satisfação de, pelo presente, convidar a classe medica para assistir à conferência e tomar parte no referido "cocktail".

se V. prefere brilhantina como fixador... o ideal é

COTY

Fixa melhor, dá mais brilho, não empasta

BRILHANTINA COTY

Flashes e Momentos

A Verdade Nos Orgãos de Inquérito da Câmara

PARECE que o problema da energia atomica, na Comissão de Inquerito, continuara emocionando vivamente a opinião publica, que, alias, vem acompanhando o assunto com invulgar interesse. Ontem, por exemplo, depos perante aquele orgão parlamentar, o Sr. Ervasio de Carvalho, um dos autores dos ja famosos "quatro documentos secretos" e ali, peremptoriamente, negou haver participado da elaboração dos mesmos. Quanto aos outros dois autores apontados, Srs. Robert Perryl e Max White, ambos da embaixada norte-americana entre nos, escaparam à alçada da Comissão de Inquerito, Valeu-lhes a condição de cidadãos dos Estados Unidos e, alem do mais, as imunidades diplomaticas que possuem.

Diante disso, pela negação de um e a impossibilidade de atuação sôbre os demais apontados, vai-se a Comissão de Inquerito frente ao seguinte problema: como apurar a autoria dos documentos? E mais: pretendendo a Comissão denunciar o Acôrdo firmado com os Estados Unidos, como documentar, embora sabidamente existente, a influencia estrangeira na elaboração de tal Acordo?

Eis porque, são plenamente justificadas as declarações feitas a ULTIMA HORA pelo Deputado Arinos de Matos no sentido de que NAO SE CONFORMA com a atitude assumida pelo General Juarez Tavora e pelo Almirante Alvaro Alberto: o primeiro, recusando-se a fornecer os nomes dos autores dos documentos e o segundo, por não indicar a pessoa que serviu de intermediario junto ao General Juarez. E acrescenta, a propósito, o Deputado Arinos de Matos que optara por uma de tres soluções: 1.ª — nova convocação dos Srs. Juarez Tavora e Alvaro Alberto para que prestem à Comissão as informações que deixaram de dar; 2.ª — convite, escrito, aos mesmos senhores para que atendam aquela solicitação; 3.ª — comunicação ao Judiciario para que proceda de acordo com a lei, que, alias, estabelece a pena de prisão para os que calarem a verdade perante os orgãos parlamentares como o que ora investiga os acontecimentos e fatos relacionados com a nossa politica atomica.

Previdência Social

O Ministro do Trabalho deve submeter ao Presidente JK, dentro de alguns dias, o plano geral de reforma da Previdencia Social. De acordo com declarações de S. Exa., o plano adotado, em principio, pelo seu Ministerio preve a uniformização dos sistemas administrativos da Previdencia Social, a maxima descentralização executiva dos varios Institutos, a participação de representantes dos segurados e das empresas e a reforma na estrutura dos orgãos ministeriais incumbidos do controle dos Institutos (DNPS). Outras possibilidades — criação do Ministerio da Previdencia Social, unificação dos Institutos, etc., — foram postas de lado, como importunas ou desaconselhaveis.

Não desejamos discutir as razões do Ministro. A preferencia por esta ou por aquela solução não importa. O problema existe — e reclama urgentes medidas. Não é justo, nem tem cabimento, arrancar a bolsa do povo cada vez mais dinheiro, em contribuições para os Institutos, sem lhe dar em troca um serviço que mereça esse nome e que esteja a altura das esperanças populares. O amparo ao trabalhador — que paga por esse amparo — precisa ser efetivo, constante e rapido. E pensamos que a formula aceita pelo Ministro do Trabalho atenda a estes requisitos. Que não seja mais uma burocracia a complicar, empecer e estagnar a sufocante burocracia dos Institutos. Que se destine a solucionar os problemas do trabalhador — e não dos seus proprios funcionarios, como vem acontecendo. Que feche a porta a negocistas e tubaroes. Que seja, enfim, um instrumento de previdencia mesmo — e não mais uma inutilidade oficial a pesar sôbre os ombros cansados da população.

Os contribuintes não tem interesse em criar mais um cabide de empregos. O Ministro do Trabalho, ao planejar a nova organização da Previdencia Social, não pode nem deve esquece-lo.

RETRATO sem Retoque

Adalgisa Nery

MANIA SUICIDA

Com a ultima atitude do ex-prefeito Antonio Balbino, o mysterio da prorrogação dos mandatos, talvez pensam que o parlamentar reconheceu não o absurdo da medida abriu mão da sua emenda encerrando assim o debate sôbre o assunto. Puro engano. Para o ano virá o Antônio Horácio com a mesma mania suicida e com muito mais violencia pela aproximação das eleições. Ou deu carnaubo no craneo do Tonico ou ele concorda em fortalecer o "slogan" udenista: "Quanto pior melhor". A questão da prorrogação dos mandatos não deve nunca mais entrar na linha das discussões pois que, representa além de um escandalo, um crime tão crime quanto o de um cidadão a quem entregue uma procuração para tratar de seus interesses por tempo estipulado e, passado o prazo estabelecido, o procurador continua a usar a procuração como se estivesse ela válida e não prescrita, morta pelo tempo fixado. O que são os deputados e senadores se não portadores de uma procuração do povo, válida durante um prazo estabelecido? Ora, ninguém pode legalmente ser procurador de ninguem empunhando uma opção superada e nula. Para continuar como defensor dos interêsses de outro é necessário nova procuração. Mas o Antônio Horácio não quer ficar a merce do critério do povo. Quer legislar em causa própria e ficar de cadeira-cativa no Congresso como se a manobra fôsse perfeitamente decente e cabivel no regime atual. Quer o fagundissimo Antônio Horácio continuar funcionando ilegalmente sem dar a minima importância a validade da autorização do povo. Essa coisa de desistir da emenda este ano e recomeçar a indecencia no ano próximo não pode vingar de maneira nenhuma. Imoralidade se acaba de uma vez e não se lhe dá tempo para nova engorda e novas energias. Não pode e está acabado. Onde se viu permissão para pugnar por desonestidade, apareça ela hoje ou venha a aparecer amanhã? A prorrogação de mandatos nunca devia ter tido um dia de vida na consciência e no caráter de gente que deseja ser vista como pessoa de bem. É um autêntico e simples caso de Polícia que nem as imunidades parlamentares podem servir de cobertura. Antônio Horácio que engula a sua emenda, guarde como valiosa recordação as nobres assinaturas, com as quais êle tanto cantou vitória esmagadora. Trate de manipular outra forma um pouco mais digna de ser deputado senão essa de se pespegar indefinidamente ao mandato sem correr o risco da aprovação do voto popular. Nós não estamos aqui para sofrer as consequências das maluquices dos politicos inconscientes e, além das que nos submetem ainda fazemos distribuições forçadas de cadeiras-cativas no Congresso. É ousadia que passa de todos os limites, além de ser até falta de elementar inteligência dêsses marmanjos acreditarem que a prorrogação será mesmo prorrogação e não encurtamento dos mandatos. Não queremos Governos de exceção e porque não queremos sinceramente nenhum distúrbio no País é que não admitimos nem mais um pio sôbre a questão do Antônio Horácio. Trabalhem uma forma de coincidência dos mandatos porém com base na decência, na lisura e no equilibrio geral. Sistemas semelhantes aos utilizados por contrabandistas não entrarão em vigor nem que a UDN venda a sua precária virgindade. E assunto que não pode ser adiado para a próxima "temporada da companhia". O povo não dará a essas "estrêlas" do mais fulgurante palco nacional o "visto" para exibições dessa qualidade. Portanto, "seu" Antônio Horácio, arrume a sua trouxa, prepare a sua matalotagem e procure outra programação e outro itinerário mais compativel com a dignidade da cadeira que em tão má hora lhe oferecemos. Cuide de outros problemas que não estejam tão estreitamente ligados aos seus interêsses pessoais. Acima dos seus sonhos há uma coisa que se chama voto popular e outra que é o cuidado que temos em preservar a autoridade do Congresso já que os proprios ocupantes da Casa batalham para desmoralizá-la com inédita galhardia e irresponsabilidade. A desistência de agora não justifica a reincidência de amanhã como quer e almeja o bravo defensor do absurdo. Arranje o seu baldezinho, as suas ferramentas e vá construir o seu infernho lá no seu Ceará. Aqui não. Se não se sente capaz de fazer alguma coisa para engrandecer o País também não lhe damos oportunidade de levar nenhum graveto para a fogueira que as meninas eduardinas com tanto encantamento preparam com afinco. Se o Antônio Horácio não tem caruncho no cérebro, certamente tem o virus do golpismo localizado na medula. Cada cabeça de tijolo que desaba na Capital da República!

P. S. — O Jurandir Pires Ferreira é decididamente muito medíocre. Um homem doente é sempre um homem. Um homem sem caráter e sem convicções honestas não chega a ser um verme. Ele talvez gostasse que substituissemos o exame de sangue pelo exame de pó. E nota final: poesia e coisa muito séria! Não é matéria para qualquer pingalafumenga meter o bico.

"AINDA O CASO DO IBGE"

Novas Considerações do Professor Jurandir Pires Ferreira, em Carta a Adalgisa Nery

Ainda a proposito de recente artigo da colunista Adalgisa Nery abrimos espaço para a seguinte carta do Professor Jurandir Pires Ferreira, diretor do Instituto Brasileiro de Geografia e Estatistica:

Rio, em 28 de agôsto de 1956

Prezada jornalista Dona Adalgisa Nery

A uma poetisa de renome que preconiza, no final do seu artigo de ontem, a medida da inteligencia pelo exame do sangue, cabe analisar, em seu apoio (sem versos de Da Costa e Silva)

"sangue essência vital do sentimento
É rubra e móvel, plasma e impulso
que vai do coração ao pensamento
Circulando nos vortices da vida".

E é desta circulação que me advem a consciência de que lhe devo desculpas ao reconhecer a pobreza de sua reação. A culpa, entretanto, não me pertence, mas sim à revisão do seu jornal.

De fato, acrescentam à sua "sangue" uma simples crase. E assim, fica-nos como respondendo na sensibilidade poetica de minha gentil colega, nesses versos de Bilac: "recebo a enormidade do castigo com a mesma fáce com que ùltimamente recebia as delicias do pecado".

Dar-se a crase me poderia atender lisonjeado, não exprimiria, todavia, a verdade. Mas por outro lado, retificar, poderia, ao lado da impertinência, atingir a sua ainda vaidade feminina pelos encantos relativos dos tempos gloriosos do seu passado.

Quedemo-nos, porém, num ponto construtivo, e verdade e chave de decadas pela posição mais controvertida que me caberia assumir. Seu artigo foi de grande profundeza e colocar-me à vontade transformando à sua experiência vivida e sentida o entendimento que melhor lhe aprouver.

O mais penoso confronto apresenta. Confuso em homenagear a oportunidade que me abriu, quer de louvar que tão simpàticamente o instituto das interpelações parlamentares teve inclusive a colaboração de amenidade mulher, dal o agrado que não recusei, em responder aos pedidos de informações oriundos do Congresso Nacional. Em alguns casos, tenho até me adiantado em oferecer os esclarecimentos solicitados antes de receber oficialmente os respectivos pedidos.

Deliciou-me, confesso, o seu artigo pelo que de inconsciente que sempre pungiu e sempre pungirá o sentir aprecia a leveza de uma dança.

Assim, quanto às informações que não me foi dado fornecer e que apenas lamento não ter sido da sua competência.

Ha também em seu artigo uma expressão de sua piedade. Aconselha, entretanto, severidade na leitura pela qual se julgue do Serviço Gráfico independente do Serviço Gráfico e uma função de confiança e de livre escolha do Presidente do Instituto, aquele que a exerceu foi nomeado a pedido e tinha na função não 20 anos como diz, apenas 3 e continua ocupando o seu cargo efetivo que é o de Escriturario na Secretaria de Estatistica.

O que houver realmente na minha carta, gentil senhora, foi talvez uma descriminação de estilo.

Lendo na tempos nos livros populares de psicologia aplicada encontrei a historia de um homem que estava inconsolavel de ter perdido com cegueira, ao mesmo tempo, adorava extraordinariamente poesia. Mas toda vez que se dedicava à peça a primeira coisa que lhe vinha à mente era que não devia ligar o anel com esmeraldas com cegueira. Isso porque a Poesia sem sombra de duvida gostava era de mulheres.

Assim errei por falhe-me a memoria, senhora, quando lhe escrevi em minha carta, o açucarado do creme e o acre do incenso.

E se outra coisa esperava a sua galanteria, peço-lhe perdão.

a) Jurandir Pires Ferreira

QUATRO PROJETOS DA CÂMARA SANCIONADOS PELO PREFEITO

Foram sancionados, ontem, integralmente, pelo Prefeito Negrão de Lima, quatro projetos de lei aprovados pela Câmara Municipal: a) — criando nas escolas primarias o regime do semi-internato, com a finalidade de serem ministradas as altas noções de puericultura, higiene e artes domesticas; b) — regulando a concessão dos titulos honorificos de "Cidadão Carioca" e "Cidadão Benemerito da Cidade do Rio de Janeiro"; c) — isentando de todos os impostos e taxas municipais a Igreja Positivista do Brasil; d) — obrigando a ADEM a ceder, uma vez por semana as suas instalações esportivas à Federação Atletica dos Estudantes, para a realização de competições esportivas universitárias patrocinadas por aquela entidade.

CONFIRMARAM O FURTO OS LADRÕES DE AUTOMÓVEIS!

Foram interrogados, ontem o bacharel Milton Correia de Sa e Alirio Pires Ferreira. Henrique Costa, Armando Alves de Magalhães, acusados todos de integrarem uma quadrilha de ladrões de automoveis responsavel inclusive pelo furto do carro de propriedade de Juvenil Galvão Costa, verificado — Isaias Weskler.

Todos os acusados confirmaram os depoimentos prestados na Policia.

"Reporter ULTIMA Hora" 43 2241

CÊRA Dr. LUSTOSA
AÇÃO IMEDIATA

AVISA O DIRETOR DO D.A.E.:

SÒMENTE DOMINGO SERÁ NORMALIZADO O ABASTECIMENTO DE ÁGUA À CIDADE!

Prosseguem Ativamente os Trabalhos de Conserto da Adutora no Quilometro 45, Mas Não Estarão Concluidos Antes da Tarde de Hoje — A Agua Chegara Amanha ao Reservatorio do Pedregulho — Os Transtornos da Falta de Agua no Dia de Ontem — Prejuizo do Comércio — O Ministério Cerrou Suas Portas

Somente no proximo domingo deverá estar normalizado o abastecimento de água a população carioca. Pelo menos é o que se deduz das declarações prestadas na manhã de hoje a reportagem de ULTIMA HORA pelo Sr. Edgard Pereira Braga, diretor do Departamento de Agua e Esgotos do D.D.F. Com efeito, falando sôbre o assunto, disse-nos aquele administrador:

— "Os trabalhos de conserto da adutora no km 45 prosseguem ativamente, um e noite devendo estar concluidos hoje ou amanhã pela manhã. De modo que não haverá ainda a estação de Pedregulho uma das que atendem ao abastecimento da cidade. E assim a parte da população que foi atingida pela falta resultante do rompimento da adutora de Ribeirão das Lages poderá ter água já no proximo domingo — e talvez mesmo no sábado".

Devido à falta de água nos reservatorios, muitos estabelecimentos comerciais se viram na contingencia de cerrar suas portas e suspender as atividades normais. Foi o caso, por exemplo, do Café Itabira, na esquina de Araujo Pôrto Alegre com Graça Aranha que durante tôda a tarde ficou impossibilitado de continuar servindo sua freguesia. Tambem o Café Pôrto Alegre nas imediações teve que desligar suas maquinas. Na Praça 15, diversos estabelecimentos do Café e Bar Guanabara que somente não fechou a porta porque pode contar, na emergencia, com o tanque-reservatorio da Confeitaria. Na Lapa, no Catete e nas Laranjeiras também se observou o mesmo, sendo que no Café Itabira onde a água já não aparece na tres dias consecutivos, a direção do estabelecimento esta prestes a comunicar à freguesia que não mais poderá manter o serviço de café, salvo se tiver que requisitar aos estoques de água destinada das farmacias locais.

O Ministro Mandou o Pessoal Para Casa

Tão grave foi a falta de água que ontem se registou o centro da cidade que o Ministro da Aeronautica Gen. Vasconcellos Aboim, responsavel pelo fornecimento de energia eletrica, teve que desligar suas maquinas. E não teve outro remedio o ministro senão mandar o Secretario de Estado, então dispensar os funcionarios e mandá-los todos para suas residencias".

Um importante acontecimento editorial

Obras completas de

LIMA BARRETO

- 17 volumes de primorosa feitura gráfica
- Cada volume prefaciado por grandes vultos da nossa literatura
- Um Lima Barreto sem deformações: todos os romances, contos, artigos, crônicas, cartas e diário intimo
- Realização de uma equipe de intelectuais sob a orientação de Francisco de Assis Barbosa.
- Texto autêntico baseado exclusivamente nos manuscritos do grande escritor.

VOLUMES AVULSOS OU A COLEÇÃO ENCADERNADA, A CRÉDITO

EDITÔRA BRASILIENSE LTDA.

Rua Sao Jose, 90 - sala 2001 - tel. 42-0845 - Rio de Janeiro

Diário do CAIETE

A Reunião Atômica

A reunião do Conselho de Segurança Nacional, convocada ontem aqui em primeira mão para discutir o novo politico do Governo em face do problema da energia nuclear teve inicio as 15 horas e prolongou-se por uma hora e quarenta minutos, exatamente.

O Conselho estava ao grande completo, isto é, com a presença de todos os seus membros (Ministros de Estado Chefe do EMFA e dos Estados Maiores do Exercito, Marinha e Aeronautica, além do Vice-Presidente), tendo o Presidente da República aberto os trabalhos. Juscelino encarregou em poucas palavras, a necessidade de definirmos de uma politica objetiva e segura para o aproveitamento de nossas disponibilidades no setor da energia nuclear. O General Nelson de Melo, chefe da Casa Civil da Presidencia e almirante Gastão Moutinho, Ministro da Marinha, em relatorio dos trabalhos ate agora feitos pela Comissão especial incumbida do estudo do problema, esclareceram com a palavra todos membros do C.S.N. para a formulação de seu ponto de vista. Tanto os Ministros de Estado como os chefes dos Estados-Maiores se viram compelidos a fornecer dados consideráveis e limitaram-se a emitir cada qual seu parecer.

Durante mais de uma hora o Conselho discutiu o dia-a-dia mantendo-se os assuntos num plano alto sem divagações profundas. Ao fim todos as partes de vista se harmonizaram dentro das conclusões gerais e pontos expostos no pelo distribuido meia hora depois pelo Gabinete Militar da Presidencia, com o assentimento do General Nelson de Melo.

"Certa ou Não é Esta a Politica do Govêrno"

Tanto os Ministros como os demais membros do Conselho mostraram-se interessados a saida do reunião. Pelo alto tudo disse ao terminar o Brigadeiro Fleiuss, com a concordancia do Ministro Nereu Ramos, que estava muito humanos e lei claros em torno da necessidade de serem ouvidos outros cientistas e a opinião em geral em assuntos atomicos e em muita coisa mais.

"Certa ou errada durante ou não a politica do Governo com relação a questão atomica declarou o General Nelson de Melo. O General Lott também sorridente se limitou tambem a dizer: Devemos e isso. Nada houve de tecnico além do que está no texto.

Bens dos Súditos do Eixo Liberados

Considerando que muitos interessados nos bens e direitos dos súditos alemães, japoneses e italianos ainda não atingidos pelos efeitos da legislação de guerra, organizaram-se em "Consorcio" e já depositaram no Banco do Brasil a importancia correspondente às indenizações em favor de [illegible] Exteriores, em virtude do decreto liberando definitivamente aquêles bens e direitos que serão entregues a seus respectivos titulares.

A entrega será feita de acôrdo com a indicação do "Consorcio" alemão que negociou com o governo brasileiro mediante a assinatura na Agência Especial de Defesa Economica do Banco do Brasil de têrmo através do qual o Reich e Govêrno do Brasil e seus agentes plenamente quitados.

O decreto não compreende em seus efeitos, bens e direitos alemães já liquidados aquêles cujo produto tenha sido recolhido ao Fundo de Indenizações de Guerra, os incorporados ao Patrimônio Nacional ou desapropriados, nem os pertencentes a pessoas condenadas por crime contra a segurança nacional.

em depósitos
traduzem eficiência e confiança
BANCO DE CRÉDITO REAL DE MINAS GERAIS S. A.
FUNDADO EM 1889

Defesa da Liberdade de Imprensa Com Definição Clara de Responsabilidade!

A Moção Aprovada pelo Conselho da A. B. I Defende o Direito de Critica e a Circulação Dos Jornais e Preconiza um Estatuto de Responsabilidade Para Todos os Brasileiros — Duas Comissões Que Assessorarão o Presidente Herbert Moses — Exaltação da Atuação Dos Jornalistas na História do Brasil — Em Sessão Permanente o Conselho Administrativo — Contato Com o Lider Vieira de Melo

[illegible] declara que a liberdade de imprensa era indivisivel. Dizendo-se contrario à tecnica da injuria e da calunia, o sr. Pedro Mota Lima exemplificou a indivisibilidade daquela franquia democratica, referindo-se a exemplos dados pelos conselheiros da ABI Aristeu Aguiar e Este respondeu a este [illegible] porque certo orgão de imprensa de cuja filiação era proprietario, mas que [illegible] sr. Mota Lima publicara um manifesto político. O mesmo manifesto fôra também publicado no [illegible] Estado de São Paulo que estrilara ao ver [illegible] mencionado pelo Juiz. Agora [illegible] o diario [illegible] parece decorrer do [illegible] violencia [illegible] sua sucursal no Rio de Janeiro ocupada pela policia, por varios motivos [illegible] demonstrativa para o orgão a necessidade de os grandes e pequenos jornais defenderem do mesmo modo os seus direitos, visto que a instalação de um regime de arbitrio constitui ameaça indeterminada contra todos.

Comissão de Responsabilidade

A fim de dar [illegible] comissões, uma pelo assessorar o presidente, da ABI e outra para entrar em contato com o Congresso, a fim de [illegible] a lei de imprensa. Sr. Vieira de Melo declarou a ABI por proposta do sr. Herbert Moses nomeou uma Comissão a fim de dar parecer sobre a [illegible] para o exame de dispositivos e conceitos referentes à imprensa no Estatuto de Responsabilidade. Essa comissão deve [illegible] Sr. Vieira de Melo [illegible] Sr. Antonio Accioly, consultor da ABI; Alceu Amoroso Lima [illegible] Austregesilo de Athayde [illegible] "A Noite"; João Calmon, [illegible] Associados; Danton Jobim, [illegible] Diarios Associados; e Hermano Alves, diretor do Diario de Noticias.

Sessão Permanente

[illegible] Conselho Administrativo [illegible] sessão permanente [illegible] Sr. Vieira de Melo [illegible] Sr. Herbert Moses [illegible] Sr. Pedro Mota Lima

"Ciudad de Toledo" Exposição Maravilhosa Que Nos Enviou a Espanhol

Cinquenta Mil Amostras Refletem o Talento Criador Dos Espanhois

Inauguração do Yacht Club e Exposição Flutuante — Uma Custódia de Prata Avaliada em um Milhão de Dólares e Que Foi Trabalhada Por Quatro Gerações Dos Valenti — Uma Exata Reprodução da Primeira Edição do "Dom Quixote" — Uma só Mulher a Bordo — Pela 20ª Vez no Brasil o Escritor Federico Garcia Iriarte, da Real Academia Espanhola — Mensagem Especial do Sr. Jacinto Benavente, Que Se Conhecia ULTIMA HORA em Seu País, a Espanha

Em companhia, durante o Chá dado pelo Yacht Club, aos novos esportistas, o "Ciudad de Toledo" e a Exposição Flutuante Espanhola de 1956, Cinco semanas após a sua chegada à América pelas águas calmas do Caribe, Colombo, volta novamente a Espanha em majestoso cruzeiro de regresso. Durante êste curto espaço de tempo, o navio-museu trouxe uma amostra maravilhosa do trabalho realizado pelo povo que, também, uma mensagem de amizade ao nosso País.

Mensagem do Povo Espanhol

Em declarações à imprensa o Embaixador da Espanha no Rio declarou a êsse respeito:

"O navio "Ciudad de Toledo" é uma mensagem do trabalho espanhol. Melhor prova do nosso apêgo pelo Brasil não havia do que escolhendo a Cidade Maravilhosa para dar a nossa primeira saudação ao continente sul-americano. Convido todos os brasileiros a visitar a Exposição Flutuante, pois ela lhes dará uma imagem viva do nosso país".

Cinquenta Mil Amostras

Atendendo aos pedidos dos jornalistas, o Sr. Iriarte, Adido de Imprensa junto à Embaixada Espanhola, deu as seguintes explicações:

"A Espanha quis apresentar a outra de sua atividade e seu progresso, em bandeja de prata. Tinha que instalar a Exposição em uma moderna motonave e para isso escolheu o Ciudad de Toledo, moderna motonave deslocando 15 mil toneladas, que foi inteiramente construído em estaleiros espanhóis.

Prosseguiu o Adido de Imprensa ubliinhando:

Fria e longínqua de caráter e temperamento do nosso povo pareceria a Exposição Flutuante, se se limitasse a exposições estáticas de produtos. Mas, felizmente, o "Ciudad de Toledo" não conta tão somente com setores dedicados à mostra de produtos agrícolas e industriais. A Arte e a Cultura, os ambientes mais típicos da Espanha estão também a bordo do navio. No total, oferecemos aos visitantes mais de 50 000 amostras de dois mil importadores espanhóis. Creio que estas cifras são eloquentes para demostrar a importância desta exposição, única em seu gênero.

Uma só Mulher a Bordo

Muito procurado por todos foi o Sr. Federico Garcia Sanchiz, escritor e membro da Real Academia Espanhola, que está participando dêsse cruzeiro pelas Américas para apresentar o Ciudad de Toledo ao público. Celebre por suas "charlas", nova estética da oratória, o ilustre visitante já tem percorrido numerosos países, inclusive a URSS, o Japão e... o Brasil, aonde vem pela vigésima vez. Única mulher a bordo, a Sra. Maria Isal Ferragut acompanha seu marido, por deferência especial da Comissão Organizadora e presta valiosa colaboração à boa apresentação da exposição.

Riqueza e Beleza da Exposição Flutuante

Após os brindes oficiais foi iniciada a visita ao navio. Desde o velho Pedaço do vinho Jerez dos perfumes do presunto serrano, da maquinaria pesada aos dentes artificiais, dos microscópios aos pneumáticos, dos brinquedos às armas de caça, dos tecidos aos aparelhos de precisão, da artesania aos plásticos, das caminhonetes à cerâmica das baterias de cozinha até um realejo, tudo o que representa o trabalho do povo espanhol é encontrado, descoberto e admirado a bordo do "Ciudad de Toledo".

Quatro Gerações e Cinquenta Anos de Trabalho

Abordado pela reportagem de ULTIMA HORA, o Sr. Jacinto Benavente, administrador geral da exposição e delegado do Banco Exterior da Espanha, ofereceu-se para mostrar os objetos mais curiosos e dignos de registro:

Tudo o que nos temos aqui foi gentilmente emprestado a Direção da Exposição pelas casas comerciais, industriais etc... das mais diversas regiões da Espanha. Possuimos algumas coisas de valor, como essa custódia de prata e ouro cujo preço ultrapassa um milhão de dólares. Quatro gerações da família Valenti, de Barcelona levaram 50 anos em realizar essa obra de arte posta agora à venda.

Uma Reprodução da Primeira Edição de "Dom Quixote"

Acompanhado pelo repórter, o administrador da Exposição parou mais adiante para mostrar dois livros raríssimos de Jacinto Benavente, autografados pelo próprio autor:

— O terceiro livro que você está vendo — disse o Sr. Benavente — é a reprodução exata da primeira edição de "Dom Quixote". O seu valor foi calculado em 7 600 cruzeiros.

Ainda vimos porcelanas, bonecas, bibelots e inúmeros objetos. Paramos alguns instantes para admirar a tapeçaria da cidade de Toledo, fabricada inteiramente a mão especialmente para o navio que ora nos visita.

No Cais do Touring

VAL-ESP... (ANEXO DO Touring

REVELADA A ESTATISTICA FORENSE DO PRIMEIRO SEMESTRE:

Quase Dois Assassínios Por Dia: Números Sangrentos do D. Federal!

Movimento Judiciário Nos Seis Primeiros Meses de 1956 — Um Despejo de 40 em 40 Minutos — Para Cada Oito Casamentos Registra-se Uma Separação — De Hora em Hora São Praticados no Rio Dois Pequenos Delitos — A Polícia de Costumes "Amoleceu" e Combate Aos Jogos de Azar — Os "Tubarões" São os Mais Felizardos Das Estatísticas

Acaba de ser revelada pela Corregedoria da Justiça a estatística forense, com o movimento geral de todos processos (cíveis e criminais) que transitaram pelas Varas da Rua D. Manoel nos seis primeiros meses do corrente ano. Os números judiciários bem refletem a vida da cidade em suas mais diversas atividades, sendo acentuadas as cifras de despejos, desquites, homicídios e casamentos.

Despejos e Falências

O total de ações de despejos ascendeu a 5 510 em apenas cento e cinco dias equivalendo a média de um despejo de 40 em 40 minutos.

Por outro lado, o número de falências e concordatas registrou-se em 162, marcando ligeiro acréscimo em relação a igual período do ano passado.

O binômio casamento-desquite continuou na mesma marcha progressiva. Ambos crescendo em proporção semelhante. Enquanto 48 noivos procuraram diariamente a pretoria para o "conjugo vobis", seis casais recorreram às Varas de Família para separação. Assim o índice de desajustamentos conjugais é de 12%, ou seja, para cada oito casamentos assinalou-se uma separação.

Entre os desquites, 538 foram litigiosos e 470 amigáveis, sendo contadas 58 separações de corpos. O número de habilitações de casamento foi de 8 719.

Crimes e Jogos

A estatística sangrenta subiu ligeiramente. Ao todo entraram no Tribunal do Júri 258 processos, numa média de 1,86 homicídios e tentativas de morte de 24 em 24 horas.

Em relação aos outros crimes (principalmente furtos e ligeiras lesões) as cifras são assustadoras: dois delitos de hora em hora, ou seja, 8 544 processos, entre flagrantes e inquéritos criminais.

Sensível decréscimo registrou-se na atividade de repressão aos jogos de azar. Enquanto no ano passado o índice era de cinco casos diários neste primeiro semestre apenas são constatados dois e que representa uma diminuição da ordem de 60%. Terá baixado o número de jogadores ou foi mesmo a ação da polícia que arrefeceu?

Quanto a COFAP, com apenas 298 autos de infração, estatística mais segura deverá ser procurada no bolso das pessoas lesadas pelos "tubarões", que devem até sorrir diante do acanhado número de flagrantes.

Unanimes os Médicos em Afirmar:

Não há Surto de Poliomielite!

Apenas Casos Endêmicos — "Não há Idade ou Mês Para Que o "Polio" Ataque" "Há Três Meses Que Não se Registra um Único Caso" Explicação Para os Casos Verificados no Hospital Jesus

Em referência à propalada incidência de poliomielite infantil no Rio, declarou o Dr. Marques Dias, diretor do Departamento de Higiene da Prefeitura:

"Em primeiro lugar, devo dizer que a poliomielite é "doença-meio", ou seja, uma enfermidade que, diferindo de todas as demais, apenas ataca um indivíduo. Quanto ao caso que se vem registrando nos diversos pontos em que existem coletividades, nada mais há a dizer, para uma população de tão milhões de habitantes. E, sobretudo — continuou — que a poliomielite não tem propriamente época estacional para se manifestar. Tanto aparece em janeiro como em setembro, ou melhor, pode manifestar-se em qualquer época do ano.

Referindo-se [illegible]

[illegible] que no Hospital Jesus [illegible] Mas estes casos não são [illegible] Rio, pois [illegible] Hospital e a [illegible] Ministério [illegible] Hospital [illegible] Dr. Lombardi [illegible] Dias [illegible] Luz.

Em relação à [illegible] Dr. Marques Dias [illegible] Hospital, muito poucos casos se têm verificado. Se há maior incidência atribuo a falta de controle na população flutuante. Porque em nenhum caso tem se verificado nas clínicas particulares no Distrito Federal e na minha em particular nestes três últimos meses não se registrou um único caso sequer".

O Dr. Marcelo Garcia inquerido pelo repórter, [illegible]

"Há apenas uma maior [illegible] na apuitamento epidemia. Posso assegurar que em [illegible] clínicas da Zona Sul que tenho visitado, [illegible] nenhum caso".

Também o Dr. Flávio Lombardi [illegible] nesse sentido.

Finalmente, existe [illegible] Departamento [illegible] casos [illegible] Mas [illegible] Dr. Lombardi [illegible] Dias [illegible] Luz.

Apenas Coincidência

[illegible] informação [illegible] Mas [illegible] Federal [illegible] Dr. Lombardi [illegible] Dias [illegible] Luz.

[illegible]

[illegible]

[illegible]

Na Ronda das Ruas

APESAR DO AUMENTO CONCEDIDO:

LEITE PODRE ESTAVA SENDO VENDIDO PELOS "GANGSTERS"

Préso o Perigoso Individuo Quando Explorava os Moradores de Laranjeiras — Diligência na Delegacia de Economia Popular — Revoltados os Fregueses Ante o Cinismo do Leiteiro

Nada menos de mil e duzentos litros de leite podre estavam sendo vendidos aos moradores de Laranjeiras quando a Policia chegou e efetuou a prisão do principal responsável, apreendendo, inclusive, a "vaca-leiteira". Desde algum tempo que várias reclamações eram endereçadas a êste jornal, e o nosso companheiro Edmar Morel tratou logo, através de sua coluna "Cidade Aberta", de chamar a atenção das autoridades. Dessa forma tiveram início as providências e logo de imediato a rumorosa diligência policial.

Ação Criminosa

A coisa vinha desde há muito, atingindo principalmente a população infantil daquele bairro, generalizando-se doenças, sem ninguém até então atinar com as causas; mas, justamente devido à repetição, os consumidores acabaram por verificar que tudo provinha do leite comprado na "vaca leiteira" de n.º 6-58-15, dirigida por Válter Ferreira da Costa e de propriedade de Manuel Antônio de Albuquerque, residente na rua Engenho de Mato n.º 123. Quem se encarregava da venda era seu irmão Francisco Albuquerque, domiciliado na rua Pereira Pinto n.º 47, em Tomaz Coelho. Este na realidade era o "gangster" e distribuia os lucros com o abastado "mano".

Como se Processava O Envenenamento

Francisco sempre que saia com o veículo se dirigia para o abastecimento da C. P. L. Antes, porém, colocava no tanque grande quantidade de água, e dessa maneira se fazia a mistura sem qualquer suspeita. Daí, o veículo saia para atender à freguesia.

Em face das denúncias que acima referimos, o delegado de Economia Popular, mandou que uma turma composta do detetive Julio Teixeira, investigador Amilcar Souto Maior, médico Pedro Pamplona e um seu auxiliar, procedessem à prisão dos infratores.

O fato ocorreu na rua das Laranjeiras, em frente ao n.º 298, no momento exato em que estava sendo atendida uma criança. Logo que populares perceberam a ação policial e dos seguintes motivos, tentaram linchar o leiteiro criminoso, no que foram impedidos. Este, com o maior cinismo ainda ameaçou que nada lhe aconteceria.

Primeiro Flagrante

Deve-se acentuar, conforme é do conhecimento público, que a lei que estabelece a adulteração do leite, são alegados no processo da lavra do delegado Heros. Visto ser êste primeiro flagrante depois do aumento, que a ganância dos vendedores não tem limite.

Assassinei o "Ari Barriga" Com Uma Facada na Barriga!...

Apresentou-se o Assassino do Ladrão — Alegou Legítima Defesa e se Diz Ameaçado Pelos Amigos do Morto

Portando uma pistola calibre 45, arma do Exército, Osvaldo Pinho, mais conhecido por "Pimentinha", de 24 anos, trocador de ônibus e residente na Rua Visconde de Niterói, 512, apresentou-se às autoridades do 13º Distrito, para confessar ser o autor da morte do conhecido assaltante à mão armada Ari de Oliveira, que contava 20 anos e atendia pelo vulgo de "Barriga".

Ao ser ouvido em cartório, "Pimentinha" disse que "Barriga", de vez em quando, aparecia em sua casa, de onde levava tudo o que quisesse, no "ponto". O malandro, temido no morro da Mangueira, onde residia e chefiava uma "gang" de assaltantes, nunca teve receio de que um dia "Pimentinha" o enfrentasse, tanto assim que chegou a apoderar-se até de um radio do trocador de ônibus.

O Crime

Assim foi que, no domingo último, "Barriga" apareceu em sua casa. Queria o relógio que estava sobre um móvel. Indignado com a audácia de "Barriga", "Pimentinha" resolveu não satisfazer-lhe desta vez. Foi quando o assaltante sacou da pistola 45 e o intimidou. Recuando, agarrou a mão armada de "Barriga", batendo com ela de encontro à parede, até lançar a pistola, o que aconteceu. Para sua surprêsa, "Barriga" sacou da cintura uma faca e desferiu golpes fulminantes contra o desafeto. Sem fugir à luta, "Pimentinha" agarrou na lâmina da faca, conseguindo desarmar, mais uma vez, o antagonista. Então, com golpes violentos sôbre o rosto de "Barriga", derrubando-o no solo, fugiu, e, ofegante, mas já enfurecido, "Pimentinha" com a faca em punho. Não tardou outra alucinante, o trocador de ônibus desferiu um golpe na barriga do malandro, ferindo mortalmente, o assaltante caiu para a rua e, quando tentava a vida, veiu ao chão, morto.

"Pimentinha" — Contou uma história fantasiosa e acabou confessando que matara o "Ari Barriga"

Ameaça de Morte

Finalizando suas declarações, "Pimentinha" disse que, por sentir-se ameaçado de morte pela "gang" de "Barriga", resolveu apresentar-se à Policia e entregar a arma que pertencia ao perigoso bandido. Depois de lhe ser garantida sua integridade física, "Pimentinha" foi mandado embora, para aguardar, sôlto, o pronunciamento da Justiça.

Identificados os Autores do Assalto ao Motorista!

Está praticamente esclarecido o fato ocorrido há dias no Largo de Santo Cristo, quando o motorista Waldemar Gil Iglesias, ali estacionado com o auto 11-66-28, foi assaltado por três individuos que lhe desfecharam diversos tiros, ferindo-o na coxa esquerda. Na ocasião Eugenio da Cunha e Raimundo de Araujo Cavalcante, transeuntes que por ali passavam, foram alvejados por projeteis, sendo ambos feridos nas pernas e coxa esquerda respectivamente.

As autoridades do 12º Distrito Policial, que estão de posse de um dos bracos empregados, conseguiram identificar dois dos agressores, iniciando pelo que estava ferido e que seria o marginal Pedro Batista Filho, vulgo "Pororoca" e Miguel Alexandre da Silva Filho, vulgo "Miguelzinho". Ambos estavam em companhia de um terceiro elemento ainda não identificado.

"Miguelzinho", como se sabe, é um bandido perigoso e, no dia 4 do corrente, assassinou com cinco tiros o seu desafeto Roberto Delgado, crime ocorrido na rua Carmo Neto e elucidado pelas autoridades do 13º D. P.

As autoridades esperam capturar os dois perigosos delinquentes para que os fatos fiquem devidamente esclarecidos e identificado o terceiro personagem, um individuo de cor [illegible] que seria o autor dos disparos.

Dois Colhidos Por Auto: Um Ferido e Outro Morto

Ao atravessar a Alameda São Boaventura, foi atropelado por um automóvel de chapa não identificada, cujo motorista imprimindo maior velocidade ao veículo, fugiu, o comerciário Ismael Vieira de Andrade (solteiro, de 18 anos, Rua Prefeito Brandão Junior, 219). Com fratura do braço esquerdo e várias escoriações, foi a vítima internada no Hospital Antonio Pedro.

Já o lavrador José Lemos (solteiro, de 23 anos, Sítio Itaboraí), foi mais infeliz, pois ao passar pelo lugar denominado Três Pontes, foi colhido por um caminhão, sofrendo graves lesões. Transportado para o H. Antonio Pedro, o lavrador não resistindo aos ferimentos recebidos, faleceu minutos depois.

Planejou o Roubo, Ficou Esperando e Acabou Prêso

O policiamento Ismael da Franca Silva, bem merecidamente está preso no xadrez do 13º Distrito, e o pior não obteve o que pretendia. Cometendo pequenos furtos, veio a conhecer Antonio Barbosa, de 16 anos, e por fim, Rosalvo Medeiros, de 14 anos, que treinavam para "Jose Kosmos", estabelecido na praça Onze nº 229.

De começo em começo os primeiros conseguiram o menino, pois êste sempre portava quantias grandes para fazer pagamentos da firma, de ficar com o dinheiro e fim de viajarem para o sul. Ismael então se desfazia em promessas alegando que no Paraná possuia um terreno que podia ser vendido bem caro e dessa maneira os três levariam vida folgada.

Assim, o roubo foi cometido e o ponto de espera seria na Central do Brasil.

Acontece que os outros lá não apareceram e Ismael, ao ônibus ali postado, acabou sendo prêso pela turma da seção de Roubos do 13º Distrito e metido no xadrez.

Autor de Furto de Documentos o Ex-Arquivista da Alfândega

Conforme foi amplamente noticiado por tôda imprensa, as autoridades aduaneiras, descobriram o desvio das quatro vias de desembarques de autos chegados ao nosso porto. Agora, a Delegacia de Roubos e Falsificações, conseguiu obter de um dos funcionários da Alfândega, total confissão, e bem assim a inteira responsabilidade do ocorrido naquela repartição. Trata-se do ex-arquivista Djalma Sampaio Gonçalves, residente a rua Capitão Sampaio, 68, que entre outras coisas, afirma ter se apropriado do livro de pessoas que retiravam carros da Alfândega, fichas processos e demais documentos de objetos de procedência estrangeira. Em seu depoimento, diz Djalma que os documentos eram entregues ao ajudante de despachante da Alfândega, Joubert Pinheiro Guimarães, que desembarcava com os mesmos, os automóveis de seus clientes, cobrando pelo total de furtos (18) a importância de 10.000 cruzeiros. Ao ser interrogado onde escondera o livro das tais pessoas que retiravam os automóveis da Alfândega, Djalma respondeu que o havia jogado no mar, numa das travessias que fizera a Niterói. Quanto às fichas e demais documentos, êle os entregou a Joubert, e, sòmente êle poderia dizer o destino que os dera.

Acareados

As autoridades acharam por bem acarear Djalma e Joubert. Aquêle manteve as declarações iniciais, enquanto o segundo negou as acusações que lhe foram imputadas, afirmando ao escrivão o seguinte: "Não é verdade o que diz Djalma, pois se eu tivesse que furtar, não procuraria para parceiro, um sujeito de nível mental e econômico inferior ao meu".

Apesar das declarações de ambos as autoridades policiais prosseguem diligências no sentido de esclarecer totalmente o caso.

"A Bôca Era Rica"

[illegible] na garagem [illegible] dos empregados [illegible] Delgado.

Morreu de Amor

Em sua residência, à rua Cambuí, 102, Dundee, na Ilha do Governador, ontem, Gloria Maria de Oliveira, de 21 anos, suicidou-se, ingerindo violento corrosivo. O comissário Marcelino, do 20º Distrito, para onde, minha por intermédio da mãe da infeliz, a Sra. Maria Constança Oliveira, que ela havia dado cabo da vida porque terminara o romance com um jovem. O cadáver foi removido para o necrotério da Policia.

Quem Morreu Foi "Russo", "Branco" Continua Vivo!

Na manhã de sábado último, foi encontrado morto em um matagal situado no "Morro dos Eucalipitos" no Municipio de São Gonçalo, apresentando dezoito perfurações produzidas por faca, o salteador José de Paula Ribeiro, vulgo "Russo", bastante conhecido da Policia desta capital, que procurado, resolveu mudar de ambiente. No outro lado da Guanabara não perdeu tempo e organizou uma quadrilha composta pelos individuos "Barroso", "Joãozinho", "Teteu", e Pedro Gonçalves, o "Pedrinho". Houve entre êles uma divergência e "Barroso" acabou eliminando-o.

Não é o Ladrão da Joalheria

A principio houve certa confusão sendo noticiado que "Russo", era o mesmo que em companhia de outros assaltaram a joalheria situada no Largo de S. Francisco, fato que demos com todos os detalhes. Nossa reportagem apurou e pode informar que êste assaltante está vivo. Trata-se de Osvaldo de Miranda Tavares, vulgo "Branco". Nasceu no dia 27 de outubro de 1931, é solteiro e filho de João Maciel e Joventina Miranda. Seu prontuário criminal é de n.º 320.513. Até agora continua foragido.

DECIDIU UM NOVO "CONSELHO DE FAMILIA":

Os Pais de Robson Consentiram Afinal, na Dramática Operação!

Exatamente às 16 horas e 45 minutos, os pais do garôto Robson resolveram voltar atrás em sua posição anterior e permitir a imediata operação para a extração do ôlho esquerdo do menino. Ao local da reunião — um corredor do Hospital General Vargas — estiveram diversas pessoas, dentre as quais os Srs. João de Freitas (avô paterno do pequeno), João Ferreira Leal (tio), Maria de Carvalho (avô) e outros parentes do infeliz Robson. Apesar da água-benta e dos bilhetinhos contrários, a decisão dos pais de Robson foi mantida.

Dona Cremilda Leal de Freitas, mãe do carioquinha, que ainda relutava em permitir a intervenção cirurgica, acabou concordando com a decisão de seus familiares, aceitando (com pesar) o destino que a ciência prevê pera Robson: segueira total. O Sr. Luiz de Freitas, progenitor do pequenino louro, ouvin dos médicos, e ponderou para seus parentes, que era muito melhor dar uma oportunidade à ciência e aquiescer na operação, do que apressar o fim do enfêrmo. Robson, quer operando, quer não, continuaria enxergando por tempo muito limitado. Se deixasse a doença evoluir normalmente, a criança teria fim próximo e doloroso. Talvez domingo ou segunda-feira, dependendo dos resultados do exame a que será submetido pelos medicos Fernando Gabriel de Andrade e Antônio Mauro, Robson será operado.

Robson Foi Fazer Curativo

Robson Leal foi levado, ontem, ao Hospital, conforme adiantamos, para fazer curativo no ôlho direito (já extraido há tempos).

Falam o Médico e Dona Cremilda

O médico Fernando Gabriel foi, novamente, muito procurado pela reportagem da ULTIMA HORA. Declarou-nos que somente após os exames finais será possivel determinar a data da operação no olho esquerdo de Robson, assegurando, todavia, que esta não se efetuara hoje. Reafirmou seu ponto de vista de que o pequeno cancroso poderá viver durante muitos meses, pois, embora lentos, os progressos atuais da ciencia o são dizem.

A propósito da oferta da doação feita por um popular disposto a sacrificar uma de suas vistas para beneficiar Robson, o medico declarou que, não obstante ser comovente, esta dadiva de nada adiantaria, pois não se conseguiu, ainda, fazer a transplantação total do olho de uma pessoa para outra cega. E acrescentou:

— Robson perdeu o ôlho todo. O tumor e da retina, bem no fundo do globo, e nao se conhece, além de experiencias, o enxerto de córnea. A retina, que é o tecido nobre do ôlho, no caso de Robson está inteiramente atetado no lado direito e no esquedo, numa proporção de dois terços. E exatamente nesse local da vista do garôto que estão localizadas as celulas visuais, que têm ligação direta com o cerebro e todo sistema nevrótico.

Robson será levado ao Hospital General Vargas noje, pela manhã e entregue aos cuidados do medico Fernando Gabriel, que decidira da sorte do menino. Tudo indica que não mais será possivel a aplicação da radioterapia como se cogitou, pois o tumor já se alastrou. Assim, sòmente resta a esperança da enucleação da vista direita.

— Acho que o pequeno Robson — declarou-nos o Professor Ferreira Filho — deve ser operado. Com uma intervenção cirúrgica ha possibilidade de salvar-lhe a vida. Essa possibilidade deve ser tentada. E isto o quanto antes, pois quanto mais for retardada a operação menores serão as possibilidades de salvamento.

Sôbre a atitude do pai de Robson, que reluta para nao permitir a operação, o dr. Ferreira Filho declarou que se devia levar em consideração o lado humano. Compreendia-se o seu procedimento. Adiantou, entretanto, que o pai do menino precisava ser melhor esclarecido. E, nesse caso, devia-se envidar os maiores esforços.

— Mesmo porque — concluiu o conhecido oftalmologista — ja temos o exemplo de casos semelhantes. Pessoas que estavam condenadas a morte, preferiram sacrificar a visão para salvar a vida. Diante portanto dessa possibilidade não se deve usar expediente protelatório.

Donativos Entregues

Funcionarios do DAR do IAPETC coletaram avultada importancia destinada ao pequeno Robson. Uma comissão esteve, ontem, na redação de ULTIMA HORA, a fim de que entregassemos aos pais do pequeno mártir a quantia de 550 cruzeiros, o que foi feito, ontem, Dona Cremilda agradeceu os donativos dos funcionários do IAPETC, entregues através de ULTIMA HORA.

Por outro lado, qualquer donativo para Robson poderá ser enviado à Rua Guapore, 144, em Brás de Pina, onde se encontram residindo os pais do menino.

CICERO LEITE

FALECIMENTO

A família de CICERO LEITE cumpre o doloroso dever de comunicar o seu falecimento e convida os seus parentes e amigos para o sepultamento que se realizará hoje, dia 31, às 16 horas, saindo o féretro da Capela Real Grandeza, para o cemitério de São João Batista.

CICERO LEITE

FALECIMENTO

Seus amigos, profundamente sensibilizados, comunicam o seu falecimento e convidam os demais amigos para o seu sepultamento que se realizará hoje, dia 31, às 16 horas, saindo o féretro da Capela Real Grandeza, para o cemitério de São João Batista.

CICERO LEITE

FALECIMENTO

A Diretoria da Serviços Aéreos Cruzeiro do Sul S. A., profundamente consternada cumpre o doloroso dever de comunicar o falecimento de seu colega e Diretor-Secretário CICERO LEITE e convida para o seu sepultamento que se realizará hoje, dia 31, às 16 horas, saindo o féretro da Capela Real Grandeza, para o cemitério de São João Batista

CICERO LEITE

FALECIMENTO

Os Funcionários da Serviços Aéreos Cruzeiro do Sul S. A., cumprem o doloroso dever de comunicar o falecimento de seu Diretor-Secretário Sr. CICERO LEITE e convidam para o seu sepultamento que se realizará hoje, dia 31, às 16 horas saindo o féretro da capela Real Grandeza, para o cemitério de São João Batista.

Com cabelos lisos não irei ao aeroporto!...

-...SÓ AGORA ME AVISA ? COMO IR AO EMBARQUE SEM FAZER UM PENTEADO ? ONDE ENCONTRAR CABELEIREIRO A ESTA HORA ?
-ORA, IEDA ! E O ESTÔJO-CONJUNTO TONI QUE LHE MANDEI? VOU AJUDA-LA A FAZER UMA PERMANENTE!
-VEJA ! ENROLA-SE O CABELO COM O GIRO-ONDULADOR. NÃO TEM MAIS ELASTICO PARA FECHA-LO COMPRIME-SE A PASTE PLÁSTICA. APLIQUEMOS A LOÇÃO ONDULADORA TONI... ENQUANTO ELA ATUA, VOCÊ CUIDARA DA CASA!
-ONDE FÊZ TÃO LINDO PENTEADO, IEDA ?
-EM CASA, COM TONI, PERMANENTE-CREME A FRIO. É CÔMODO, ECONÔMICO, E PERMITE SUAVE E NATURAL ONDULAÇÃO, PRÓPRIA PARA QUALQUER PENTEADO.
Toni

ONDULAÇÃO PERMANENTE EM CASA

Agora, mais facil com os GIRO-Onduladores PLASTICOS SEM ELASTICO

1.700.000 unidades vendidas no Brasil

Atenção Automobilista em Geral

MULTAS!
MUDANÇAS DE ITINERÁRIO!
NOTAS DA INSPETORIA DO TRANSITO!

Tudo isso você encontrará, a partir da primeira têrça-feira de Setembro, na página especializada em assuntos automobilisticos, do jornal ULTIMA HORA.

DOENÇAS DO CORAÇÃO ESTOMAGO FÍGADO INTESTINOS

DR. RUBEN GANDELMANN
Prática nos hospitais de Paris - Clinica Médica - Eletrocardiogramas - Diàriamente das 10 às 12 hs. e das 14 às 18,30 hs. - Av. Rio Branco, 257 - 14.º and. - S. 1409 - Tel. 52-3794.

OKASA — O RECONSTITUINTE DE FAMA MUNDIAL! Para ambos os sexos

CHUVEIRO LORENZETTI

não queima

100% automático

À VENDA NAS BOAS CASAS DO RAMO

115 menos

por um sapato de classe

calçados de luxo

Gato Preto

Rua do Passeio, 72
Rua Gonçalves Dias, 75

Aos Anunciantes de Peças, Compra e Venda de Automóveis

ULTIMA HORA tem o prazer de comunicar a todos anunciantes, que negociam com automóveis, o lançamento de sua página especializada, com atrativos excepcionais, como: DIVULGAÇÃO DE MULTAS (movimento semanal), MUDANÇAS DE ITINERÁRIO, RELAÇÃO NOMINAL DOS ALUNOS QUE PRESTARÃO EXAME NA INSPETORIA, NOTAS DE INTERESSE GERAL, etc.

Uma página a serviço exclusivo do motorista, que será publicada todas as têrças-feiras, a partir de 4 de setembro. Reserve o direito de participar deste grande empreendimento publicitário, pedindo detalhes pelo tel. 43-2336 — ramal 6 ou 20

Nova e Profunda Fase na Arte Abstrata de Vera

Exposição de Uma Jovem Que Atinge Fase Importante na Sua Carreira

Como o Crítico Flávio de Aquino Viu os Trabalhos Que Nossa Colunista de "Prancheta", Vera Bocaiuva Mindlin Expora Amanhã no "La Petite Galerie"

Deverá inaugurar-se amanhã, às 21 horas, no "La Petite Galerie", uma nova exposição de gravuras de nossa colunista, Vera Bocayuva Cunha, acontecimento este destinado a profunda repercussão em todos os círculos artísticos do país.

A propósito dessa aguardada amostra de arte, o crítico Flávio de Aquino, uma das mais autorizadas vozes no campo das artes plásticas, escreveu uma série de observações, que temos o prazer de publicar na véspera do "vernissage" da amostra de Vera.

Vera Bocayuva Mindlin

Vera Bocayuva Mindlin

A exposição que ora vamos ver é a de uma jovem que, após tentativas e pesquisas, chega a uma fase importante da sua carreira. Vera Bocayuva Mindlin trabalha já há uns dez anos, particularmente na gravura. Sua obra, que até há pouco seguia os ditames da arte moderna, dentro do conhecimento figurativo, agora enriquece pela arte abstrata, e com esta adquire nova força, começa uma nova fase e aprofunda o campo das suas pesquisas. Hoje, sua gravura participa do grande movimento de renovação da nossa época, o abstracionismo, e que sob a influência das idéias não apenas importadas de determinado lugar da Europa, mas ainda de vários pontos do mundo ocidental e das mais diversas partes da sensibilidade.

Vera, como todo legítimo abstrato, tenta resumir as diferentes influências e dar-lhes cunho original, um tom de personalidade. E também como todo artista abstrato, entusiasma-se pela forma e pela cor. O caráter do movimento abstrato permite-lhe encontrar suas pesquisas entre atitudes das pessoas diversas da sua vida figurativa. Entretanto, embora a arte continue a ser arte, mesmo quando renuncia à apresentação das faces e coisas, deixa, porém, de ser arte quando do rompante e espontaneidade iniciais. Vera, importante e consciente do que obtem desta maneira, a forma emergida pela artista e seu condicionamento emotivo, verificar, como se situa a artista em face do mundo que a cerca e como expressa ela esse mundo.

Vera Mindlin, como atualmente se [illegible] na [illegible] e [illegible] [illegible] [illegible]

No Maracanã: Sábado à Tarde, Flamengo x Bangu; Domingo, Vasco x América

TOMIRES, o seguro zagueiro rubronegro, descansando, na concentração, para a luta árdua que representará para êle e seus companheiros, parar a linha atacante do Bangu, rápida, penetrante e perigosa

Tomires Fala do Ataque Banguense:

"Cinco Terríveis Artilheiros"

A Pergunta Que Confirma as Palavras do Zagueiro Rubronegro: "Qual a Vanguarda Mais Positiva?" — Os "Cerebrais" Zizinho, Nivio e Maneca e a Impetuosidade de Ca...ins e Hilton — Entusiasmo e Atenção: Armas Para Conter a Malícia e Eficiência Dos Dianteiros do Bangu — *(De Aparício Pires)*

O ...ino estava por começar. Fleitas Solich já dera ...ltimas instruções e os craques, batendo bola ...palestrando, em pequenos grupos, aguardavam tão sòmente a ordem para tomar posição. ...o nosso lado, Tomires falava do "clássico" de ...nhã. Fisionomia tranquila, parecia mostrar-se ...s acontecimentos futuros. Não se deixou trair, mesmo, quando, referindo-se ao ataque banguense, revelou:

— E' um setor que conta com cinco terríveis "artilheiros".

"Qual a Vanguarda Mais Positiva?"

Como para ilustrar sua afirmativa, consultou a tabela do Campeonato para acrescentar:

— Qual a vanguarda mais positiva? Esta aqui: a do Bangu. Os números parecem não mentir. Dezessete gols, em seis jogos, marcaram os nossos adversários de sábado. Média de mais de dois gols por jogo.

— Assustado?

— Qual nada! Fôsse o Flamengo um time de principiantes, talvez houvesse motivos para grandes receios. Sabemos, por certo, que no ataque do Bangu aparecem os cerebrais Zizinho, Maneca e Nivio. Três jogadores de grandes experiências e que sabem criar situações para a impetuosidade de um Hilton e de um Calazans. Nem por isso, repito, estamos preocupados.

Entusiasmo e Atenção

— O que será preciso, então, para conter a "artilharia pesada" de Moça Bonita?

— Apenas entusiasmo e atenção. O que responde, naturalmente, pela alta qualidade do futebol que vem apresentando o Bangu. Futebol de muita malícia e também da maior eficiência. Será, vamos dizer assim, o maior teste por que passará a defesa do Flamengo na atual Campeonato.

A Derrota Não Será o "Adeus" ao Título

Enquanto prosseguíamos conversando, o técnico passava as últimas providências para o início do "aprontamento". Lançamos, portanto, a última pergunta:

— Na hipótese de o Flamengo vir a ser derrotado hoje, repito, estamos preocupados.

— Não, absolutamente. Não será o fim do mundo. Ainda restam muitos pontos a disputar. Não considero perdido o tetra-campeonato.

Claro que não! — foi a resposta, incisiva, seguida, logo, do esclarecimento:

— O Campeonato ainda está começando. Vejamos a situação do América, por exemplo. Já na sexta rodada, apenas disputou um "clássico". Domingo, então, irá pegar o segundo grande compromisso. Já o Vasco lutou contra o Botafogo e o Fluminense e está em ótima situação. Acontece, entretanto, que o Flamengo ainda terá de enfrentar a todos os "grandes", começando pelo Bangu. Em resumo, ainda é muito cedo para pretender-se afastar o Flamengo do teto.

Para nós era o suficiente. Deixamos que o jogador tomasse posição para o exercício que seria movimentado, imediatamente, ficando com a certeza de que será um duelo muito bonito, sem dúvida, o que travarão amanhã, Flamengo e Bangu.

Ultima Hora

RIO DE JANEIRO, 31-8-56
ANO VI N.º 1.594

NILTON SANTOS, o eficiente defensor botafoguense que constituirá uma das grandes atrações da equipe alvinegra nos três jogos da Bahia: amanhã, domingo e têrça feira próxima

PRIMEIRA VITÓRIA BRASILEIRA NO "MUNDIAL" DE VOLIBOL: (3 A 2 SOBRE A ÍNDIA)

...S, 30 (FP — O Brasil venceu a Índia por 3x2 ...Campeonato Mundial de Voleibol Masculino, ...ave 8. Esperava-se muito da partida entre ...asileiros e indianos. Êstes últimos, magníficos ...letas, praticando um jogo de ataque muito ...aberto, logo no começo da partida se avantajaram no marcador e muitas vêzes puseram os brasileiros em falta, ganhando, por isso, o primeiro "set" por 15-6.

Mas no 2.º "set", os brasileiros, fugindo ao esquema ...defensivo ...derando ao ...partido ...ram, então a ...sionomia da partida ...seu favor, fazendo-o ...por 15 a 6 empatando a ...da por 1 a 1.

Prosseguindo em ...os brasileiros novamente ...ram ascendência sôbre seus adversários que, no entanto, ...defenderam com muita ...tinação, e ganharam o 3.º "set" por 15-8, estabelecendo o marcador de 2 a 1.

No quarto ...os brasileiros ...ram ...ram ...ram

Penultima Hora

TIRAGEM: Só encalha na ULTIMA HORA

30-8-56 ★ Um Jornal Feito na Vespera ★ N.º 300

MANCHETE

Esta é a Nossa Opinião Sôbre a Nova "Lei de Imprensa":

DIREÇÃO

Nêste Sentido

Ué, Cortaram?

TIC-TAC

(PIADAS A MINUTA)

Funcionário persistente: só pediu demissão depois que foi rebaixado seis vêzes no seu ordenado. E' que na sétima, teria que arranjar outro emprêgo para pagar a diferença.

Primeiro Anúncio Arranjado Pela Nossa Corretora!

NÃO DEIXE DE LER DIÀRIAMENTE

"ULTIMA HORA"

O Maior Vespertino da Cidade!

Para comprovar a grande eficiencia de nossa corretora, basta esclarecer que êste anuncio foi arranjado enquanto ela firmava contrato para trabalhar para a PENULTIMA HORA: o Departamento de Publicidade de nossa filial foi na conversa.

Como se Faz um Filme em Hollywood

BIBLICO

CAP. 8

REVISAC

POR UM SEGREDO

Previsão do Tempo

Valida até entrar em vigor o aumento dos fretes: tempo instável, sujeito a chuvas, com absoluta ausência de condução. Mínima: bandeira um, máxima: bandeira dois.

Ivan Lisboa

UM JORNAL PARA LER DEITADO — UM JORNAL PARA LER DEITADO —

Na Encruzilhada do Mundo um País Obstina-se em Viver — À Austeridade em Meio à Fraternidade — Espectro de Uma Nova Munich — O País Que Não é Mais um Sonho (Por Joseph Jacques JONAS — Exclusivo Para ULTIMA HORA) — (Ultima de Uma Serie de Quatro Reportagens)

A Estrela Amarela Transforma-se Num Sol de Esperança!

CORREIO ISRAEL DEIXA DE SER UMA LENDA

BEN IVRI com amor e trabalho em torno de Beersheba, capital do Negev

Austeridade e Fraternidade

Em troca do empréstimo [illegible] para um contrato [illegible] para um [illegible] para [illegible] de compra [illegible] Israel [illegible] Estados Unidos [illegible] Israel [illegible] Estados Unidos [illegible] Israel [illegible] Estados Unidos

No Maracanã: Sábado à Tarde, Flamengo x Bangu; Domingo, Vasco x América

TOMIRES o seguro zagueiro rubronegro, descansando, na concentração, pensa na árdua tarefa que representará para êle e seus companheiros, parar a linha atacante do Bangu, rápida, penetrante e perigosa

Tomires Fala do Ataque Banguense:

"Cinco Terríveis Artilheiros"

A Pergunta Que Confirma as Palavras do Zagueiro Rubronegro: "Qual a Vanguarda Mais Pos_ _?" — Os "Cerebrais" Zizinho, Nivio e Maneca e a Impetuosidade de Ca_ _nas e Hilton — Entusiasmo e Atenção: Armas Para Conter a Malícia e Eficiência Dos Dianteiros do Bangu — *(De Aparício Pires)*

O jôgo estava por começar. Fleitas Solich já dera as últimas instruções e os craques, batendo bola e palestrando, em pequenos grupos, aguardavam tão sòmente a ordem para tomar posição. A nosso lado, Tomires falava do "clássico" de amanhã. Fisionomia tranquila, parecia mostrar-se indiferente aos acontecimentos futuros. Não se deixou trair, mesmo, quando, referindo-se ao ataque banguense, revelou:

— E' um setor que conta com cinco terríveis "artilheiros"!

"Qual a Vanguarda Mais Positiva?"

Como para ilustrar sua afirmativa, consultou a tabela do Campeonato para acrescentar:

— Qual a vanguarda mais positiva? Esta aqui: a do Bangu. Os números parecem não mentir. Dezessete gols, em seis jogos, marcaram os nossos adversários de sábado. Média de mais de dois gols por jôgo.

— Assustado?

— Qual nada! Fôsse o Flamengo um time de principiantes, talvez houvesse motivos para grandes receios. Sabemos, por certo, que no ataque do Bangu aparecem os cerebrais Zizinho, Maneca e Nivio. Três jogadores de grandes experiências e que sabem criar situações para a impetuosidade de um Hilton e de um Calazans. Nem por isso, repito, estamos preocupados.

Entusiasmo e Atenção

— O que será preciso, então, para conter a "artilharia pesada" de Moça Bonita?

— Apenas entusiasmo e atenção. O que responde, naturalmente, pela alta qualidade do futebol que vem apresentando o Bangu. Futebol de muita malícia e também da maior eficiência. Será, vamos dizer assim, o maior teste por que passará a defesa do Flamengo no atual Campeonato.

A Derrota Não Será o "Adeus" ao Título

Enquanto prosseguíamos conversando, o técnico passava às últimas providências para o início do "apronto". Lançamos, portanto, a última pergunta:

— Na hipótese de o Flamengo vir a ser derrotado considera perdido o tetra-campeonato?

— Claro que não! — foi a resposta, incisiva, seguida, logo, do esclarecimento:

— O Campeonato ainda está começando. Vejamos a situação do América, por exemplo. Já na sexta rodada, apenas disputou um "clássico". Domingo, então, irá para o segundo grande compromisso. Já o Vasco lutou contra o Botafogo e o Fluminense e está em ótima situação. Acontece, entretanto, que o Flamengo ainda terá de enfrentar a todos os "grandes", começando pelo Bangu. Em resumo, ainda é muito cedo para pretender-se afastar o Flamengo do tetra.

Para nós, era o suficiente. Deixamos que o jogador tomasse posição para o exercício que seria movimentado, imediatamente, ficando com a certeza de que será um duelo muito bonito, sem dúvida, o que travarão amanhã, Flamengo e Bangu.

Ultima Hora

RIO DE JANEIRO, 31-8-56
ANO VI — N.º 1.594

NILTON SANTOS, o eficiente defensor botafoguense que constituirá uma das grandes atrações da equipe alvinegra nos três jogos da Bahia: amanhã, domingo e têrça-feira próxima

PRIMEIRA VITÓRIA BRASILEIRA NO "MUNDIAL" DE VOLIBOL: (3 A 2 SÔBRE A ÍNDIA)

...18, 30 (FP — O Brasil venceu a India por 3x2 o Campeonato Mundial de Voleibol Masculino, have 8. Esperava-se muito da partida entre brasileiros e indianos. Estes últimos, magníficos atletas, praticando um jôgo de ataque muito aberto, logo no começo da partida se avantajaram no marcador e muitas vêzes puseram os brasileiros em falta, ganhando, por isso, o primeiro "set" por 15-6.

Mas no 2.º "set", os brasileiros, fogosos ao extremo, nada deixando ao acaso, excelentes particularmente na defesa, portaram-se, então, a atacar e a fisionomia da partida mudou a seu favor. Ganharam o 2.º "set" por 15 a 6, empatando a partida por 1 a 1.

Prosseguindo em seu esfôrço, os brasileiros novamente ganharam ascendência sôbre seus adversários que, no entanto, se defenderam com magnífica obstinação, e ganharam o 3.º "set" por 15-8, estabelecendo o marcador de 2 a 1.

No entanto, os representantes da India não se deixaram abater e novamente puseram-se a atacar de modo bárbaro, feito até então, Estabeleceram 5 a 1, depois 8 a 1. Mas cometeram muitas faltas que o árbitro punia e das quais os brasileiros se aproveitavam para empatar primeiro e em seguida passar para a frente, a 9-8. Então os indianos retomaram o ritmo e por sua vez passaram para a frente com 12-9, 12-10 e 14-10 para ganhar o 4.º "set" por 15 a 11 e empatar a partida: 2 a 2.

As duas equipes pediram, então, tempo, o que lhes foi dado. Brasil x India, 2.

No começo do 5.º "set" os brasileiros, longamente aclamados pelos seus compatriotas e também pelos portuguêses que acompanharam esse encontro visivelmente interessados, fizeram 2-0, depois 2-1, 8-1 e 8-4 os pontos seguintes, o "set" por 15-4 e a partida por 3 a 2. A marcação continuou boa: 6-13, 6-6, 11-13 e 15-4.

Dos nove "titulares" tanto brasileiros como indianos, disputados neste primeiro dia no estádio Pierre de Coubertin, o Brasil x India foi incontestàvelmente o mais brilhante.

Os brasileiros mostraram-se jogadores de grande classe internacional. Constituem uma equipe completa tanto no ataque como na defesa. Além disso, rebatem as bolas contrárias em posições acrobáticas e muitas vêzes difíceis, ao passo que os indianos, excelentes no ataque nem sempre souberam observar uma defensiva prudente pronta ao contra-ataque e por isso foram derrotados por adversários mais rápidos do que êles.

Na Penúltima Rodada do "Super":

O Grajaú Defenderá a 3.ª Colocação

Hoje, no Maracanã, será efetivada a penúltima rodada do Campeonato Carioca de Basquetebol.

Na preliminar defrontar-se-ão Tijuca e Vila Isabel. Embora sensivelmente desfalcado, o quinteto alvi-azul, vem cumprindo boa performance e deverá ser para o Vila Isabel adversário perigoso.

América e Grajaú farão a partida principal da rodada. O jôgo deve oferecer bom desenrolar pelo valor do basquetebol praticado pelos litigantes. Se vencer, o Grajaú terá assegurada a terceira colocação no certame.

Autoridades

Para os jogos de logo mais estão escaladas as seguintes autoridades: Tijuca x Vila Isabel — João Carlos Contuária e Evaristo Barbosa, e América x Grajaú — Luiz Mariano e José Ribeiro.

PRONTO O BOTAFOGO PARA EMBARCAR

Mas o Alvinegro Está Aguardando a Ultima Palavra da Bahia — Galícia, Bahia e Fluminense, os Possíveis Adversários do "Glorioso" na "Boa-Terra" — Joel Presídio na Chefia — Garrincha e Bauer, Contundidos, Estarão Ausentes

RECEBEU o Botafogo um convite de Salvador, Bahia, para a realização de duas exibições nos dias 2 e 5, contra o Galícia e o Sport Club Bahia. Preparando-se para fazer as duas apresentações na capital da "boa-terra", o alvi-negro tratou de antecipar seu jôgo de campeonato com o S. Cristóvão, com o qual empatou quarta-feira. Até ontem, porém, nenhuma comunicação chegou de Salvador, apesar das insistentes mensagens que o clube da Estrêla Solitária enviou pedindo uma decisão final, inclusive a ordem de passagens.

Preparado Para Seguir

O alvinegro está preparado para viajar a qualquer momento, tendo já organizado a delegação que representará o clube no norte. Não seguirão os playes" Garrincha e Bauer que se contundiram em Figueira de Melo estão sem condição física. Na chefia da embaixada seguirá, se o Botafogo viajar, o desportista Joel Presídio, associado de prestígio e ex-diretor do grêmio de General Severiano, o treinador Zezé Moreira, o massagista Jorge, o médico Altair Fonseca, e os jogadores Amaury, Natero, Tomé, Santos, Orlando Maia, Rubens, Juvenal, Bob, Pampolini, Neivaldo, Didi, Paulinho, João Carlos, Wilson, Alarcon, Mário, Hélio e Rodrigues.

Haveria um Terceiro Jôgo

O Botafogo aceitou também uma exibição em Feira de Santana, na Bahia, contra o Fluminense local. Desde que realize a temporada em Salvador, irá depois aquela cidade do interior baiano onde efetuará um prélio dia 4. Retornando ao Rio dia 5, quarta-feira. Até ontem, porem, não havia chegada a General Severiano a ordem de passagens para a comitiva do "Glorioso" e assim sua visita ao norte está periclitando.

TABELAS PARA O CAMPEONATO BRASILEIRO

O conhecido árbitro de futebol da FMF, Mário Viana, não poderá funcionar nos jogos da próxima rodada, pois apresenta o tornozelo bastante inchado. Mário Viana vem sendo submetido a tratamento com aplicações de diatermia, para tentar seu pronto restabelecimento a fim de atuar no jôgo de têrça-feira próxima, entre os campeões do Rio e de São Paulo, Flamengo e Santos, no Maracanã, para o qual já está escolhido.

RONDA DOS CLUBES

O goleiro Velude será submetido a um teste amanhã, quando o dr. Renato Vilela dará a última palavra sôbre a sua escalação ao jôgo de domingo.

...

Joe manifestou sua decisão de procurar o presidente do América para acertar a sua contratação, mas até ontem, não havia comparecido à presença do sr. Giulite Coutinho.

...

Plácido deverá escalar o quadro depois da palavra do dr. Tourinho. Estão de sobreaviso Lucio e Alvinho. Se Ivan não puder jogar Rubens formará na asa média, entrando Lucio enquanto que Alvinho é o reserva escolhido para Ferreira.

...

Paulinho e Pinga foram poupados no individual de ontem. A dúvida na equipe cruz-maltina para domingo é justamente Paulinho, pois Pinga está bem melhor e deverá participar do treino de hoje.

Em virtude do número de jogadores contundidos o São Cristovão desistiu de qualquer amistoso domingo, como projetava. Décio, com forte torção no joelho é o que requer maiores cuidados e dificilmente jogará contra a Portuguêsa. Os outros contundidos são Benedito, Osmindo, Mirinho e Nilsinho.

...

Gentil Cardoso e Pedro Baia regressaram de Campinas. O ponteiro não foi negociado porque a Ponte Preta não quer pagar o passe. O técnico recebeu convite para dirigir o quadro da "veterana" mas alegou sua condição de contratado do Bonsucesso com o qual a Ponte Preta deverá entender-se sôbre o assunto.

...

Rolico, meia do Botafogo, da Bahia, treinou ontem no Bonsucesso, um tempo e seu desempenho agradou. Deverá ser observado novamente.

Na Reunião Dos Clubes:

FALARAM DE TUDO E NADA APROVARAM

Quase Duas Horas em Reunião Secreta — Televisão, Loteria Esportiva e Rio-São Paulo em Testes-Mirins

O fato não é novidade. Os dirigentes dos clubes cariocas estiveram reunidos durante quase duas horas, na noite de ontem, sem nada resolverem de positivo. O interessante é que o bate-papo oficial teve caráter sigiloso, mas assuntos triviais foram abordados, sem qualquer coisa de prático.

Assim o caso do televisionamento de jogos levou muito tempo, decidindo-se permanecer o "statu-quo", ou seja, ficar a cargo dos prelíantes a decisão do consentimento ou não.

Sondagem da Loteria

A Loteria Esportiva, que é o assunto que vem apaixonando nos bastidores, também foi ventilada, mas sem um sentido prático. Divagações, considerações e outras literaturas encheram o tempo em que o assunto veio a baila. Final: nada resolvido.

Rio-S. Paulo Para Depois

Também sôbre a disputa do Rio-São Paulo nada surgiu de novo. O que noticiamos ontem foi o abordado, sem acrescentar-se mais nada, pois não havia planificação para uma decisão mais profunda.

Tivemos, portanto, uma reunião em que se falou muito, mas que nada de prático, objetivo, ficou resolvido.

E para não resolverem nada os clubes ainda fecharam as portas à imprensa...

LEVI CRAVO AUSENTE DA PROVA RIO-CAXAMBU

Não há Tempo Para os Reparos no Carro em Que Iria Competir

Na próxima semana, ou mais precisamente, no dia 7 de setembro, será disputada a prova automobilística de estrada Rio-Caxambu, constante do calendário do A.C.B. e que conta com o patrocínio da Prefeitura de Caxambu e o apoio decidido da Associação dos Volantes Cariocas.

Nos últimos dias tem havido intensa atividade dos volantes, preparando os carros, realizando treinos e tomando providências para a corrida. Sem dúvida alguma, um dos mais entusiastas dessa prova, que foi seu idealizador, há três anos passados, é Levi Cravo, que iria pilotar seu carro da categoria esporte até 1.500 c.c. Acontece que no treinamento o carro sofreu sério acidente, sem tempo suficiente para prepará-lo para a corrida do dia 7 de setembro. Desta forma, Levi Cravo não participará da corrida, limitando-se a prestar sua colaboração como incentivador dos companheiros da Associação de Volantes que vão disputar a prova e com a assistência aos mesmos em Caxambu.

INFORMAM DA GÁVEA:

A ESCALAÇÃO DE GARCIA DEPENDENDO DE SOLICH

O GOLEIRO ESTÊVE MUITO BEM — ÍNDIO CONTINUARA' AUSENTE — A CONCENTRAÇÃO FOI INICIADA

A novidade do apronto rubronegro foi a magnífica forma demonstrada por Garcia. O fato chegou a entusiasmar, sabendo não ser surprêsa o seu aproveitamento no embate contra o Bangu. E' bem verdade que Solich nada falou sôbre o assunto, pois Ari também estêve magnífico. Mas no íntimo observamos que o técnico ficou bastante satisfeito com o desempenho dos dois goleiros. Parece ter havido uma espécie de desafôgo íntimo, de Solich, pela maneira acertada como Garcia e Ari se portaram nesta manobra fiel para o choque com os bangüenses.

Índio Ainda Não

Por outro lado é certo que Índio ainda continuará ausente da equipe. Esta, aliás, tem na escalação do goleiro a única interrogação possível. Nos demais postos Solich não mexerá e isto demonstrou nos exercícios da semana. Desta forma o comandante titular continuará por mais alguns dias com o tornozelo direito gessado.

Concentrações Desde Ontem

Os craques do Flamengo após o coletivo, recolheram direto para a concentração, onde permanecerão até amanhã, quando seguirão para o Maracanã. O apronto de ontem, foi bem e terminou com a vantagem dos suplentes por 1 a 0, gol de Paulinho. Este, aliás, deverá jogar entre os suplentes, no sábado. O quadro titular formou assim: Chamorro (Tomires); Tomires e Pavão; Servílio, Dequinha e Jordan; Joel, Duca, Evaristo, Dida e Zagalo. Aspirantes: Garcia; Joubert e J. David (Sergio); Jadir, Luis Roberto e Ailton (Decio); Babá, Moacir (Paulinho), Henrique, Chico e Sidney (Goiano).

GARCIA, o goleiro paraguaio do Flamengo que constituiu um dos baluartes da equipe rubronegra na conquista do tricampeonato e que agora está pronto para reaparecer

Apresentou a P. D. F. as Informações no Mandado de Segurança

Só em Setembro o Aumento Dos Ingressos no Maracanã

Informou a Prefeitura, ontem, finalmente, o mandado de segurança impetrado pelos clubes cariocas de futebol, visando à majoração dos ingressos no Maracanã.

A Municipalidade levantou uma série de preliminares, entre estas a da intempestividade da medida, de vez que, de muito, já foram ultrapassados os cento e vinte dias de que fala a lei.

O ato impugnado foi baixado por fôrça de uma lei, em 1951.

Informa a PDF mais que, na realidade, o que existe é um simples projeto de contrato de locação entre a ADEM e os clubes, o qual, mesmo por ser projeto, não obriga a qualquer uma das partes.

O relator deverá encaminhar, agora, os autos ao Procurador Geral, que terá cinco dias para dar o seu parecer. Depois disso, de novo com o relator, Desembargador Roberto Medeiros, êste comunicará ao Presidente da Câmara que já tem pronto o processo para votar. E, assim, lá para os meados de setembro, é de crer-se julgado o rumoroso mandado de segurança.

Penultima Hora

TIRAGEM: Só encalha na ULTIMA HORA

30-8-56 ★ Um Jornal Feito na Vespera ★ N.º 300

MANCHETE

Esta é a Nossa Opinião Sôbre a Nova "Lei de Imprensa":

DIREÇAO

Nêste Sentido

Ué, Cortaram?

TIC-TAC

(PIADAS A MINUTA)

Funcionário persistente: só pediu demissão depois que foi rebaixado seis vêzes no seu ordenado. E' que na sétima, teria que arranjar outro emprêgo para pagar a diferença.

Primeiro Anúncio Arranjado Pela Nossa Corretora!

NÃO DEIXE DE LER DIÀRIAMENTE

"ULTIMA HORA"

O Maior Vespertino da Cidade!

Para comprovar a grande eficiência de nossa corretora, basta esclarecer que êste anúncio foi arranjado enquanto ela firmava contrato para trabalhar para a PENULTIMA HORA: o Departamento de Publicidade de nossa filial foi na conversa.

Como se Faz um Filme em Hollywood

BIBLICO

CAP. 8

HOMENS barbudos, cuidados em pedaços de pano de todas as côres, caminhando lentamente por entre ruínas. Falam mansinho, caminham. Falam mansinho de novo caminham. Belas e airosas jovens, maquiladas à moda de 1951 A.C. — graças aos resquícios da técnica de 1951 D.C. — dançam em amplos salões. E caminham. Dentro de tudo isso jogase um homem de turbante e uma mulher de véu. Eles se encontram sob a chuva. E caminham. Vão para o campo olham as oliveiras, o céu bem azul, com uma nuvem pequenina, nos dois primeiros metros de tela. Depois, nos dois minutos restantes, de uma tal chuva na Lua. Eles se amam trocam idéias, discutem coisas sérias, sorrisos santos colorido com todos os refletores possíveis. E caminham. Arvoredos enormes colunas tomam conta de nossa visão. E caminham. E caminham. O filme custou em publicidade muita publicidade. Antes de "estrear" tomando banho em tina no Salão Nobre, deixando crescer a barba em homenagem, transportando equipamento técnico para Damasco fotografias comprovando a semelhança física dos "astros" com santos, textos comprovando a perfeição de 3.000 extras, cidades inteiramente construídas para a filmagem, "avant premiere"

REVISAC

(POR VIA INDIRETA)

Trecho da entrevista que concedi à revista "Manchete", esta semana, tal como saiu publicado: "Nos homens, Leon aprecia a força de vontade, a feminilidade".

Mesmo trecho, tal como deveria ter saído, porque assim foi declarado: "Nos homens, Leon aprecia a força de vontade; nas mulheres, a feminilidade".

Repararam como a omissão das mulheres, em certos casos, muda o sentido das coisas?

Previsão do Tempo

Válida até entrar em vigor o aumento dos fáxis: tempo instável, sujeito a chuvas, com absoluta ausência de condução. Mínima: bandeira um, máxima, bandeira dois.

Leon Eisenstein

UM JORNAL PARA LER DEITADO — UM JORNAL PARA LER DEITADO —

Na Encruzilhada do Mundo um País Obstina-se em Viver — A Austeridade em Meio à Fraternidade — Espectro de Uma Nova Munich — O País Que Não é Mais um Sonho — (Por Joseph-Jacques JONAS — Exclusivo Para ULTIMA HORA) — (Ultima de Uma Série de Quatro Reportagens)

TEL AVIV, 1956 — Ainda que em breve muito breve, Israel se veja envolvido em uma guerra, ainda que a sua existência seja ameaçada, ainda que a sua própria sobrevivência esteja em jogo, não haverá, nem mesmo nessa hipótese, qualquer racionamento de víveres. Não haverá filas diante das padarias, nem restrições de qualquer espécie. Não haverá, em suma, nada que se assemelhe à vida que se leva em Londres, Paris ou Nova York.

Israel é um país de abundância. Não de abundância material, mas de abundância moral. Não de abundância de bens, mas de abundância de espírito. Não de abundância de coisas, mas de abundância de pessoas.

Nunca se viu em tão pequeno espaço tão grande número de homens e mulheres que se sentem tão profundamente solidários uns com os outros. Nunca se viu em tão pequeno espaço tão grande número de homens e mulheres que se sentem tão profundamente irmãos uns dos outros. Nunca se viu em tão pequeno espaço tão grande número de homens e mulheres que se sentem tão profundamente responsáveis uns pelos outros

Ronda Social

INTERINO

"Em Dakar, vi uma fazenda tão original de veludo, então, mostrei meu desejo em adquiri-la. O dono da loja, porém, disse-me em bom francês: a senhora vai levar? Para as negras da África isso está inteiramente demodé!" (Se vissem que beleza de veludo ...)

A MOÇA FOI PASSEAR E CONQUISTOU O VICE-CÔNSUL...

Um Cavalo de Bom "Pedigree" e Uma Camisa de Hermes

A SENHORA Martha Penna e Costa convidou-me para tomar chá no seu apartamento na Rua Toneleros. Avisou que iria pequeno grupo de amigas e que ela queria mostrar-me algumas coisas que trouxera da Europa.

Fui eu a casa da Senhora Penna e Costa. Ao lá chegar, notei sentada a linda Senhora Nilza Mac Dowell da Costa que tinha nas mãos uma xicara muito rica e muito elegante de porcelana: ia muito bem a tal xicara nas mãos da senhora Mac Dowell.

Mais além, esbelta no seu vestido e tão simpática como ninguem, a Senhora Xavier Cardim Garcia Braga explicava a receita de um bolo que, por sinal estava posta em pratica" ali nos nossos olhos gulosos.

De vez em quando, a loura e esguia Senhor Carmen Leal monossilabica apreciava o que opinavamos.

Findo o cha e seu ritual, passamos então a peça contigua, olhar as novidades que a nossa "hostess", tão gentil, deseria nos exibir.

Das caixas grandes, saiam varias pecas de estampados italianos e franceses que eram recebidos cada um, com um seu numero de exclamacões! Das prateleiras dos armarios, os sapatos de formas longas em varias cores deslisavam ante nossos olhos e

O senhor e senhora Paulo Antunes Ribeiro [illegible] para um jantar extremamente agradavel [illegible]

Entre os convidados estavam o pintor Candido Portinari e a senhora, o senhor e senhora Carlos Moreira, o senhor e senhora Bertrand [illegible] senhora Mem Xavier da Silveira, o senhor e senhora Luiz Alves Lima, etc.

O pintor Portinari contou muitas historias de sua viagem à Europa, divertindo a todos.

LOGO mais, o Senhor e Senhora Adolpho Mayer recebem para jantar.

DIA quatro de setembro, o aniversario da Senhora Normar Muniz Sodre que vai comemorá-lo em São Paulo.

DESCOBRI que alem de sobrar alem de homem de sensibilidade, o Senhor Heitor Guerreiro é pintor. O Ministro e Senhora Bocayuva Cunha possuem uma obra do artista de que estou a falar.

O NOVO embaixador da Alemanha será Senhor Dankwort, diplomata de carreira, e vindo do Canadá. O casal Dankwort deverá chegar aqui em fins de outubro proximo vindouro.

HOJE, a Senhora Mario Collazo Pittaluga recebeu um grupo de amigas para almoçar.

LOGO mais, um acontecimento elegantissimo terá lugar na residencia do Senhor e Senhora Ernest Waller: "black-tie" e "tout Rio!"

O CASAL rumeno Senhor e Senhora Raymond Caumeane que tantas amizades fizeram no Rio, recebem agora a tarde: "cocktail", com a presença de intelectuais e "diplomáticos".

AS Senhoritas Sônia Gadelha, Rosinha Serzedello Machado, Nonô Seve e Eloisa Dolabella, vão vender programas na noite de estréia de "Quo Vadis Mamie?" — cuja renda destina-se a "Décima Quarta Enfermaria" da Santa Casa.

O SENHOR e Senhora Vasco Pezzi serão homenageados logo mais com um jantar pelo Senhor e Senhora Joaquim Guilherme da Silveira.

DIA seis de setembro, o Senhor e Senhora Antonio Siqueira convidam para um souper íntimo comemorativo do seu recente noivado.

A SENHORITA [illegible] anunciou [illegible] convidados [illegible] de São Paulo a [illegible] [illegible] chamando o senhor Dulcio Novaes — [illegible] — [illegible] chamando o Senhor Jose Luiz Lacerda [illegible]

JA foram colocados os cartazes de propaganda para a estréia de Orfeu da Conceição em diversas casas comerciais de luxo. Alias, a "avant-premiere" dessa noite de arte em beneficio da A. B. B. R., será no dia vinte e cinco de setembro.

O SENHOR e Senhora Humberto Ramos participam que nasceu um menino.

AMANHÃ, em minha na casa do Senhor e Senhora Paulo Barata Ribeiro como é de praxe aos sabados.

RECEBI um cartão da Senhorita Darcy Silva Araujo que vem a Senhorita Maria Lucia Correa foi fazer uma temporada de inverno em Bariloche, dizendo que esta quase noiva do [illegible] Canadá. Eles encontraram-se em Buenos Aires, quando a Senhorita Silva Araujo foi ai passar a caminho daquela localidade esportiva.

ALIAS, as moças que fazem parte desse grupo que foi a Argentina, devem regressar no dia quatro de setembro.

AS Senhoras Maria Grace Couto Veda Schiller e Vera Mora acabam de ganhar um belo cavalo em sorteiado. Trata-se de um animal de grande "pedigree". A camisa para o jogo foi encomendada a Hermet, e custa duzentos mil cruzeiros.

A SENHORA Nana Winans assistiu a "Opera de Pequim" em Hong-Kong e diz que é uma verdadeira maravilha! A senhora Winans — como é sabido — adora coisas do Extremo Oriente.

NÃO perdam o concêrto de Guiomar Novaes anunciado para êsses dias no Teatro Municipal. Os norte-americanos, consideram a Senhora Novaes a maior pianista da atualidade.

MUITO concorrida a chegada da Primeira Dama do País, senhora Sarah Kubitschek e sua filha, senhorita Marcia Kubitschek. Compareceram todos os Ministros (com exceção do do Exterior que está em São Paulo), os deputados Otavio de Abreu, Francês Campos, Tancredo Neves, José Pedroso e senhora, o senhor e senhora Alvaro Lins, o senhor e senhora Hugo Pinheiro Guimarães, o senhor e senhora Alfredo Tomé, o senhor e se[illegible] com Braga, naturalmente o elegante Prefeito senhor Francisco Negrão de Lima, e o primeiro mandatário do país, senhor Juscelino Kubitschek.

A senhorita Maristela Kubitschek ficou muito emocionada ao entregar a "corbeille" de flores à senhora Kubitschek.

Falou-se evidentemente na Europa e os presentes manifestaram grande alegria em rever a Primeira Dama do País, que estêve ausente durante três meses.

O SENHOR Henrique Sérgio Lopes da Cunha continua indo e vindo de São Paulo. Agora o simpático Senhor Lopes da Cunha dedica-se a "business" com o Senhor Jaffet.

NO Palácio das Laranjeiras logo após foi servido um jantar com baixelas de prata e garçons impecáveis. Entre os mais intimos dos Kubitschek, estavam o Senhor e Senhora Alfredo Thomé.

PARA SUED, A ORDEM DO CEDRO

A CABO de saber que o colunista Ibrahim Sued será condecorado com a Ordem do Cedro pelo Govêrno do Líbano, em decreto de trinta e um de julho próximo passado.

O próprio Ibrahim ainda não deve saber da honrosa nova — mas o interêsse foi nosso!

DIA seis de setembro, o Senhor e Senhora Antonio Siqueira convidam para um souper íntimo comemorativo do seu recente noivado.

DOMINGO, o casal recebeu para jantar um grupo grande e a coisa terminou com jogo, até às três da manhã.

O SENHOR e Senhora Luiz Fernando Foys receberam a chegada de uma menina. Trata-se da primeira netinha do Senhor e Senhora Oswaldo Motta.

E POR hoje é só.

Black-tie

JOÃO DA EGA

PIONEIRAS EM FESTA

De volta da Europa a Senhora Sara Kubitschek, O "Super-Constellation" da Panair do Brasil sobrevoou o céu do Galeão pouco antes da hora marcada, com a precisão de um trem da Paulista. Antes disso porém o parque de automoveis do aeroporto já estava repleto, para não dizer coalhado. O grande sagüão estava com a aparência de uma recepção. Por pouco mais o dir-se-ia uma partida de selecionado brasileiro para disputa de algum campeonato em que, geralmente, tiramos um honroso segundo lugar. Mas, na realidade, todos ali estavam para esperar a Senhora Sara Kubitschek, de volta de sua viagem à Europa, onde fôra acompanhar sua filha Marcia, em tratamento de saúde. Aliás voltou esplêndida.

O Presidente Juscelino Kubitschek chegou acompanhado de seus oficiais de Gabinete e do General Magessi. E iamos anotando entre os levadores de boas-vindas, entre os quais, provavelmente, nem todos conseguiram o objetivo, dada a afluencia de amigos e admiradores.

Vejamos: Prefeito Francisco Negrão de Lima e sra., Ministro José Maria Alkmin, Ministro Clovis Salgado, Embaixador Alvaro Lins e sra., Embaixador Carlos Martins e sra. Ministro Ranulfo Bocayuva Cunha e sra., sr. e sra. Oswaldo Penido, sr. e sra. Josué Montello, sr. Mauro Martins, sr. Moacir Moura, sra. Jacira Tomé, sra. Lucas Lopes, sr. e sra. Dr. Alvaro Dias, sr. Sette Câmara, sr. e sra. Alvaro Amarantes, sr. e sra. Reynaldo Lefebvre, sr. Tancredo Neves, sr. Alberto Sued, srta. Maria Lúcia Gomes e o sr. Marcio Barreto Braga, sra. Benvinda Bueno da Silva e sua equipe de recreadoras, sra. Mena Fiala, Dr. Pinto da Rocha, sra. Edith Pinheiro Guimarães, sra. Zembla Pinheiro Chagas, sra. Edith Andrade Couto, sr. Berenguer Cesar, sra. Ruth Helena Tavares, Senador Apolônio Sales e sra., sr. e sra. Arthur Hermano Braem, sr. Manuel Ferreira Guimarães, sr. Gilberto Batideira de Mello e o sr. Anatole que, com tanto carinho, vela pela sede das Pioneiras.

A multidão criava corpo e as coisas se dificultavam. A srta. Maristela Kubitschek, de ramo de flôr, foi a primeira a subir as escadinhas da aeronave para beijar a mamãe e a irmã.

A sra. Sara Kubitschek, com Marcia e Maristela, aparece no alto da escada de bordo, recebendo calorosas palmas. Daí por diante foi o perfeito caos. "Flashes" eletrônicos e lucernas cinematográficas cegavam a todos. Fios de estações radiofônicas trançavam-se pelas pernas dos circunstantes. Houve quem não conseguisse cumprimentar e, diante dos emoções, deve ter havido quem o tenha feito mais de uma vez.

As "Pioneiras" estavam em festa com a chegada de sua presidenta. Aos poucos foi se dissolvendo a onda humana e, pela Avenida Brasil, uma fieira de carros vinha iluminando as pistas em nervosa velocidade de retorno ao jantar.

CONTAM COISAS DE NOTÁRIOS

Neste voltar paramos no "Bar Recreio" de Marquês de Abrantes, — onde — ao fundo, — Mauritônio Meira recebia sua justa festa pelo primeiro aniversario de "Plantão"; e — conosco — o casal sr. e sra. Jósio Salles, vindo êle de uma recepção a Notários Internacionais, preparando-se para "As Diabólicas" Os sr. e sra. Mauro Viegas com o sr. Carlos Perry chegavam ao Palácio Laranjeiras onde tinham ido levar suas boas-vindas à sra. Sara Kubitschek.

Aí, sr. e sra. Jósio Salles nos contavam do original certame do Congresso Latino Americano de Notários, idealizado e articulado pelo Tabelião Freire, de São Paulo, ao qual compareceram dezessete países. Para êles tinha havido uma recepção na Embaixada da França sob os auspícios do Encarregado de Negócios e Ministro Conselheiro sr. Le [illegible]

Desse modo ficamos sabendo que o Tabelião Delage, de Quebec, fritou de frio em Quitandinha, queixando-se da ausência de aquecimento; que o sr. H. Diamantino, apreciador de berimbáu rumano (onde aprendeu em pastorelas balcânicas) ficou chateado ao saber que birimbáu é coisa do vale do São Francisco; que o Tabelião Bolivar Moreira, de Belo Horizonte, lhe prometeu birimbaus autênticos; que o sr. Hugo Ramos e o sr. Antonio Carlos Penahel representaram o Brasil; que os franceses chamavam o sr. Penafiel de "Plume Fidele"; que a Argentina enviou múltiplos delegados; que Portugal enviou um Notário Professor colega de turma do Embaixador Antonio de Faria; que à recepção estiveram presentes sr. Jose Sabóia Viriato de Medeiros, professor Haroldo Valadão, prof. Levi Carneiro, sr. Charles Barrenne.

O objetivo dêste conclave notarial atendeu ao estudo de entendimentos em tôrno de formas tabeliônicas internacionais, num digno esfôrço para a pesquisa do que se poderia chamar um Direito Internacional Adjetivo Notarial.

"Eu fiz uma boa viagem"

Para o homem de negócios que viaja, *Uma boa viagem* significa:

Rapidez, pontualidade e confôrto, que são as principais características do nosso serviço correspondem precisamente à exigência do homem de negócios que viaja e que precisa chegar à hora exata no seu ponto de destino. Por tôdas essas razões de confôrto é que os homens de negócios do *Brasil inteiro*, preferem voar pelos poderosos Convair da Cruzeiro do Sul.

Os nossos novos horários de vôo foram estabelecidos de acôrdo com os interêsses dos Snrs. passageiros, resultando em maior comodidade e aproveitamento de tempo.

SERVIÇOS AÉREOS CRUZEIRO DO SUL

Av. Rio Branco, 128 - Tel.: 42-6060 — Av. Nilo Peçanha, 26-A - Tels. 32-7000 e 42-6060 R. 206

Cinema

Cotação do Dia

"SANGUE DE BARBAROS"

(The Conqueror)

A história do filme prende-se à época do século XII, quando Temujin, mais tarde Genghis Khan, o herói que conquistou quase tôda a Ásia, começa as suas proezas. A ação desenrola-se no deserto de Gobi e nos campos da Mongólia, mostrando também uma cidade e um palácio onde assistimos à decadência do então Khan.

Dick Powell, produtor e diretor do filme, escolheu por meio de aviões e helicópteros os locais para filmagem. Além do mais, trabalhou com um número imenso de figurantes que representam as hordas de tártaros e mongóis.

Mas, com tudo isto, o enrêdo, entregue a Oscar Millard, um dos mais famosos escritores da terra do cinema, deriva para o lado sentimental. As figuras são históricas, como também os fatos, mas não existe uma rigidez árida que a prenda a minúcias menos interessantes. O que ganha o primeiro plano é o amor entre Temujin e Bortai, uma princesa tártara, portanto, inimiga do herói. Inimiga, mas amada por êle.

Ao lado do romance, sucedem-se cenas divertidas, como as das batalhas, com empolgantes investidas de cavalhadas, onde aquela violência dos "westerns" aparece adaptada para local e época.

As roupas são bastante bonitas, estilizando-se, por vêzes, como nas cenas de bailado, onde a história cede um pouco sem lugar ao gôsto atual. Nesta sequência sobressai-se uma bailarina de corpo belíssimo.

O elenco é comandado por John Wayne que faz um Genghis Khan talvez um pouco fora dos tomos de História, mas bastante agradável de se assistir. Homem vigoroso e bom ator, tem a seu lado Susan Hayward que mantém seu costumeiro nível de desempenho, e ambos são coadjuvados por Pedro Armendariz, o ator mexicano de tantos sucessos.

Portanto, aconselhamos a quantos gostam de filmes de aventuras, que aliás, desta vez, foge dos ranchos e do bordo dos bergantins cheios de piratas.

Cotação: RAZOÁVEL.

INTERINO

ONDE O INTERCÂMBIO ?

QUEM anda, até hoje pelas ruas de Paris, ouve o povo de lá cantarolar a melodia do "Cangaceiro". Este filme correu mundo, lançando por êle autêntico sucesso verde-amarelo. No entanto, para espanto de quantos o saibam, não foi exibido na Argentina. E não é só êle, também "Sinhá Moça" está no mesmo caso. E, para evitar uma enumeração enfadonha, basta dizermos que nenhum de nossos filmes alcança as telas argentinas. Isto porque uma série de convênios que existem em todos os países, em defesa da cinematografia nacional, no nosso coloso americano funciona ao contrário.

Acrescente-se que a situação é unilateral, pois que aqui assistimos aos filmes argentinos, bons e maus, mas para lá não vamos. Que razão poderá haver para isto?

Laura Hidalgo, que na foto vemos em palestra com o ator Anselmo Duarte, está em São Paulo, onde inaugurará a Semana do Cinema Argentino, naquela capital, com o lançamento de oito películas argentinas. E, mesmo pondo de lado qualquer nacionalismo e pensando apenas no sentido econômico da história, que razão, tornamos a perguntar, poderá haver que não divulgamos lá nossa cultura, nem usufruamos da nossa produção?

É preciso, em primeiro lugar, voltar ao "slogan": "Prestigiemos o cinema nacional". É preciso também os jornalistas escreverem coisas diferentes ao lado dos títulos dos nossos filmes, além da palavra "abacaxi". E como será abacaxi em castelhano?

Hollywood se diverte

Num espetáculo do Ice Capades em Hollywood, Joan Davies é fotografada de surprêsa com o seu ardente admirador, Jerry Nathanson, figura política de preeminência em Palm Springs. Acredita-se que a coisa acabe em casamento... Veterana da tela e do palco, Joan, que agora estrela o seu próprio programa de televisão, em 1937 foi eleita a melhor comediante do cinema. Nasceu em Sta. Paul, Minnesotta, e seu verdadeiro nome é Madonna Josephine Davis

APRESENTAÇÃO DE "HIROSHIMA"

Em homenagem à imprensa especializada em cinema, será realizada no próximo dia 3, na "Maison de France", uma sessão especial de "Hiroshima" (A Tragédia da Bomba Atômica), sob o patrocínio da Sociedade Teatro de Arte.

Êste impressionante drama de inestimável valor documentário foi produzido pelo Sindicato dos Professores do Japão, por meio de subscrição pública e com o apoio da municipalidade de Hiroshima.

"Hiroshima" mostra pela primeira vez o que foi realmente o lançamento da bomba atômica sôbre uma cidade de 300 mil habitantes, constituindo o seu conjunto de cenas um forte movimento a favor da paz mundial.

"CAROSELLO NAPOLITANO"

Uma série de invenções não mecânicas, mas vitais, permitiram ao diretor Ettore Cianini ligar um enorme material e dar-lhe uma prodigiosa visão de Nápoles na sua contraditória complexidade.

Comédia? Drama? Farsa? Revista? Talvez nada disso e talvez tudo isto junto. Um espetáculo de novo gênero adequado ao mais refinado gôsto moderno cujos meios de pintura, de música, e da dança estão cuidadosamente escolhidos e cinematograficamente empregados.

Com um elenco em que se destacam os nomes de Sophia Loren, Paolo Stoppa, Alberto Donucci Yvette Chauviré, Maria Fiori, Nadia Gray, Folco Lulli, e outros e com a participação dos "Ballets" da Opera de Paris, da Opera de Roma, Gran Ballet de Marquês de Cuevas "Ballet Africano" de Keita Fodeba e Antonio, e mundialmente famoso bailarino.

O ASTRO SERÁ O "ANDREA DORIA"

O especialista francês em filmagens submarinas, Louis Malle, partirá a 3 de setembro próximo para Nova York, onde será apresentado a película "No mundo do Silêncio", que rodou sob a direção do comandante Gouisteau.

O Sr. Malle pretende tentar filmar a carcaça do "Adrea Doria" com uma câmera submarina, que o comandante Cousteau contribuirá largamente para ultimar. Nesse trabalho, espera ser secundado pelo campeão internacional de mergulho em grandes profundidades, Frederic Dumas, que obteve a indispensável licença do Ministério da Marinha.

O objetivo dessa expedição é fornecer a dois semanários, um francês e um norte-americano, a reportagem que já foi tentada mas que não foi possível levar a bom têrmo. Não está excluído, além disso, que uma cadeia de televisão norte-americana faça a projeção "direta", com um "relair" por helicóptero, da tentativa dos dois mergulhadores franceses. — (AFP).

O SOBRADO — Anunciam-nos agora êste filme nacional, o que nos faz lembrar de um outro, longamente anunciado: "Ana Terra". Mas, êste último, acompanhando o triste destino da Vera-Cruz, não foi feito. Entretanto, do mesmo livro — "O Tempo e o Vento" — e dirigido agora pelo mesmo indivíduo, anteriormente escolhido por Adolfo Celi para cenarizar "Ana Terra", vem-nos o "Sobrado". Realmente, o filme deve demonstrar alguma qualidade, pôsto que Durst, atendendo a exigências de Celi, estudou bastante o tema.

JOHN FARROW PROCURA YMA SUMAC

Negociações já foram iniciadas por John Farrow, Diretor-Produtor de "Backfrom Eternity" da RKO, para obter os serviços de Yma Sumac para preencher o fundo musical para o filme que estrela Robert Ryan, Anita Ekberg, Rod Steiger, Phyllis Kirk, Keith Andes, e Gene Barry.

A história refere-se ao destino de onze pessoas que sofrem um acidente de aviação na selva Amazônica, com a ameaça, na história dos índios Jivaro que constantemente perseguem as vidas do grupo. E' na combinação frenética dos ruídos dos tambores, dos cantos dos pássaros e dos gritos de vingança sangrenta desses nativos que o "suspense" da história depende. O tipo de gravação a ser feita por Miss Sumac é baseado nesses ruídos bem selvagens, e Farrow concluí que o tipo de música Peruana que ela canta pode perfeitamente acompanhar, de perto o desenrolar do filme.

Aonde Iremos Hoje

CINEMA

AS DIABÓLICAS — Filme premiado, de grande "suspense". Deve ser o melhor da semana. O diretor, Clouzot, acostumou-nos a sofrer no cinema. Com Simone Signoret e Vera Clouzot. Produção policial francesa. Nos cinemas: São Luiz, Odeon, Rex, Ipanema, Metrópole, Carioca, Plaza e Odeon. Horários: 14, 16, 18, 20 e 22 horas.

• • •

SANGUE DE BÁRBAROS — Filme que conta... aventuras e amores de Genghis Khan, um dos mais que [illegible] Com John Wayne e Susan Hayward. Cinemascópio colorido. Nos cinemas: Plaza, Astória, Olinda, Colonial, Primor, Mascote, Regência e Rosário. Horários: no Plaza desde 10 horas, em todos: 14, 16, 18, 20 e 22 horas.

• • •

A NAVE DAS MULHERES MALDITAS — Aventuras sensuais de cem mulheres a bordo de um derrêlo. Produção italiana, direção de Raffaello Matarazzo. Com Lucrezia, May Britt e outras. Nos cinemas: Art-Palácio, Rivoli, Ramos e Santa Helena. Horários: 14, 16, 18, 20 e 22 horas.

• • •

FORA DAS GRADES — Versão sueca, falada em Colorado, em Technicolor. Drama de aventuras com James Carney e Vivica Lindfors. Nos cinemas: Palhe, Carioca, Maria Cristina, Artecor, Real, Melo Noronha, Glória e Rex Brasília. Horário normal.

• • •

AO PÉ DO CADAFALSO — Produção inglêsa colorida. Obra de [illegible] que [illegible] Com Sir Laurence Olivier. No Rex, em horário comum.

• • •

A LEI DO BRAVO — Filme "western", em reprise. No elenco está Spencer Tracy. É um cinemascópio colorido. No cinema Leblon, Horário comum.

• • •

UM AMOR PROIBIDO — Tragédia da Rússia Czarista. Argumento romântico que tem como fundo de cenário a vida de Nassau. Com Yvonne De Carlo, Zachary Scott, Howard Duff e Frida Inescort. Nos cinemas: Vitória, Copacabana, Leopoldina, America, Maracanã e Madureira. Horário comum.

• • •

PAIXÕES SEM FREIOS — Um drama baseado em fatos fora do comum, isto é, nas emoções e sentimentos entre os povos [illegible] O elenco traz Richard Widmark e Gloria Grahame. Cinemascópio colorido. Nos cinemas: Metro, Horário: 12, 14:30, 17, 17:30 e 20 horas.

• • •

O ESCÂNDALO DO SÉCULO — Drama americano em produção cinemascópio colorido. Trazendo Ray Miland e Joan Collins. Nos cinemas: Palácio, Santa Alice, Madri e Roxy. Horário comum.

• • •

SETE HOMENS ENFURECIDOS — Aventuras de "far-west", produção norte-americana. O elenco traz Debra Paget e Jeffrey Hunter. Nos cinemas: Alvorada, Imperator, Coliseu, Santo Afonso, São João e São Pedro. Horário comum.

• • •

OS AMANTES DO TEJO — Produção francesa, rodada em Portugal, com Françoise Arnoul, Daniel Gelin. Nos cinemas: Santa Alice, Botafogo e Monte Castelo.

• • •

QUANDO O CORAÇÃO FLORESCE — Com Katherine Hepburn e Rossano Brazzi. No Alaska (por tempo indeterminado). Horário comum.

• • •

O GOLPE — Reprise da comédia nacional com Oscarito. No Imperator. Horários: 14; 15:40; 17:20, 19, 20:40 e 22:20 horas.

REPORTAGEM de BÔLSO - Stanislaw Ponte Preta

O DOUTOR NÃO SABE DE NADA E QUER BOTAR BANCA

Doutor Aurélio Viana, que mancada, doutor! Como é que pode??? Então o senhor me sobe a tribuna da Câmara para dizer que os cineastas brasileiros estão sendo estrangulados pelos "trusts" estrangeiros" Mas que cineastas, doutor? Desde quando tem cineastas aqui?

O senhor não vai nunca a cinema, vai doutor? Se vai, responde aqui pro Ponte Preta se acha que cineasta é essa turma que anda por aí a fazer coisas como "Sai de Baixo", "Eva no Brasil", "Tira a mão daí" "O Petróleo é nosso" e dezenas e dezenas de outros filmes que até o Al Neto teria escrúpulos em assinar.

Lalau — é assim que nos chama a Eloina, doutor — andou lendo alguns artigos do seu curioso projeto, alguns dos quais foram publicados nos jornais. Leu e ficou besta (aí vai uma metáfora, pois Stanislaw não pode ficar besta nunca). Aquele artigo 7, doutor! Que coisa!!! O senhor já pensou no perigo que é isso de abrir um precedente nessa coisa de limitação da importação de filmes estrangeiros? Então o senhor acha que o que prejudica a má aceitação de fitas como "Eva no Brasil" e a exibição aqui de um "Quando o coração Floresce", de um "Milagre em Milão"? É nada, doutor! Prejudica tanto quanto prejudica a Água de Colônia Beija-Flôr a importação de "Fleur de Rocaille".

Outra coisa, doutor. Mas esta muito em particular. Não faça projeto nenhum obrigando filme estrangeiro a ser copiado aqui não. Os laboratórios da Cinegrafica São Luiz são de morte.

Quer, Stanislaw vai-lhe fazer uma confidência, se é que o doutor promete ficar na moita. Promete? Pois então lá vai. Quem prejudica o cinema brasileiro é o Luiz Severiano Ribeiro, doutor. O "truste" nojento é o dêle, justamente o maior produtor nacional ou, como quer o senhor, o maior "cineasta brasileiro". É êle, o Vital Ramos de Castro e outros mas, principalmente êle. Joga seu projeto fora, doutor Aurélio Viana e faz outro, que possa contornar tôdas as dificuldades propositadamente criadas pelas emprêsas S e v e r i a n o Ribeiro para prejudicar os concorrentes e — é claro — o malfadado cinema nacional.

Vai pelo mais vivo dos Ponte Pretas, doutor. O cinema nacional não existe por causa da prata da casa mesmo. E a [illegible] Ponte Preta de que êle vive e [illegible] e este: Mary [illegible] a Rainha do Cinema Brasileiro.

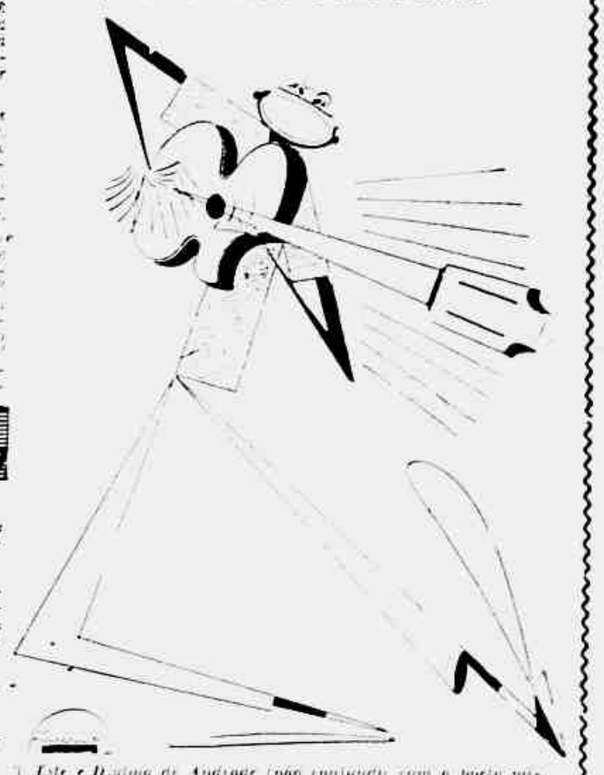

Este é Djalma de Andrade (não confundir com o poeta morto do mesmo nome, porque o Djalma de Andrade em questão é o popular Rola Sete, Campeão Sul Americano, Mundial e Olímpico de Voleio. Atualmente tocando no "Bacalhau". Rola Sete está preso e dessas incidentes o Rio, em nova excursão pelo mundo. Sabedor disso, Zacarias — o Abstêmio — está no lançamento do Gelo, para dizer um pouco de música. A certa altura não se contém e, pisando o seu talento, principiou tratos de imaginária na tela uma pose de grande executante. E foi o que aconteceu, foi convertido por Zacarias — o Abstêmio, por trás do copo de "pé-permanì", bebida que o alívio ingeriu no momento, conforme todos podem ver, dado ao pequeno tamanho do copo

PÍLULAS

*** Nunca houve no mundo uma cantora que fizesse tanta "rentrée"! Pelo menos duas vêzes por semana os cronistas menores anunciam que Elizete Cardoso voltou ao 38.

*** O leitor Mario Nunes Riques escreve perguntando porque passamos a citar menos nossa veneranda Tia Zulmira. Stanislaw explica: nego. Tia Zulmira era uma senhora, de natural, muito modesta e ficaria horrorizada se, caso ainda vivesse, descobrisse que somente porque seu estimado sobrinho citava suas sentenças todos os cronistas menores passaram a fazer horríveis ditados de suas lamentáveis colunas. Eis porque passamos a falar menos nela (a de saudosa memória).

*** Reage o vasante e elegante Bar do Plaza. Vai haver bossa nova com orquestrinha suave e números de "show".

*** Silvio Tulio: como e que pode? Como e que você deixa um baboca como aquele escrever aquela carta aberta a Lúcio Rangel? Você Silvio, tem mau gôsto mas não é ignorante nas coisas do "jazz". Por isso mesmo não devia, Silvio. Aquele tal de Antunes tem areia na cabeça. Lêste o que êle escreveu? Que o Dizzy Gillespie é mais músico que o Armstrong. Isso é mais ou menos a mesma coisa que dizermos que o Aníbal Pereira de Almeida é mais teatrólogo do que Shekespeare, ou que o Heron Domingues é mais poeta do que Goethe.

*** Os correspondentes da "Pretapress" em São Paulo anunciam que diversos artistas da Brasiliana estão dando sopa por lá. Stanislaw já sabia que tinha dado pupim no elenco outra vez. Parece que o remanescente da turma vai em Buenos Aires, não vai mais aos Estados Unidos. Qual será o trapalhão do Askanasi desta vez?

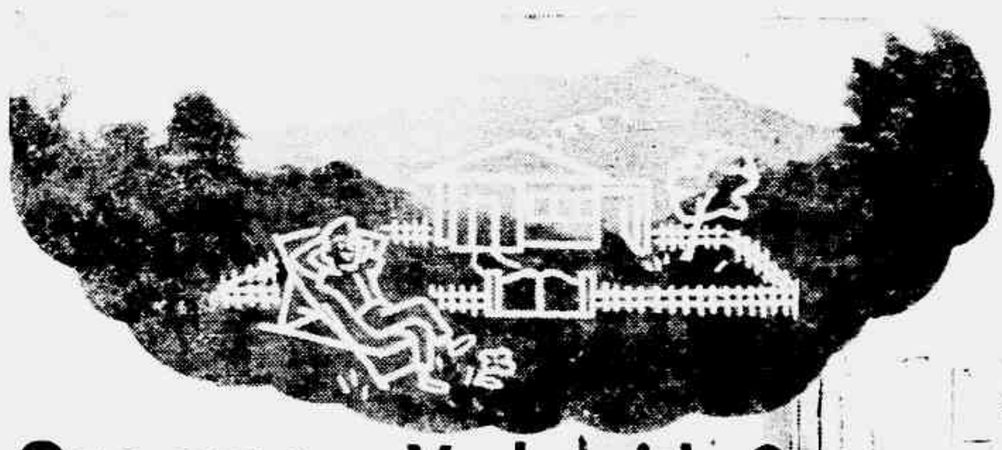

Que espera V. da vida?

Casa própria? Futuro assegurado? Valorização de suas economias?

Isso tudo V. terá no

Parque Capivari

Possuindo um ou mais lotes na GLEBA "B" de CAPIVARI, V. poderá construir sua moradia, sua casa de campo ou bem aplicar suas economias, para viver melhor hoje e prevenir-se contra as incertezas do amanhã. Faça hoje o que até ontem lhe fizeram milhares de pessoas: visite o PARQUE CAPIVARI ou veja em nossos escritórios a exposição de lotes e miniaturas do local. Leve sua espôsa, ela é sempre boa conselheira!

10% de sinal e 90 mensalidades, SEM JUROS, a partir de

400 cruzeiros

LOCALIZAÇÃO - Proximidades do Km. 18 da "Rio-Petrópolis".

URBANIZAÇÃO - Arruamento concluído; flamboyant e acácias em tôdas as ruas e avenidas. Todos os lotes demarcados, prontos para entrega imediata.

MELHORAMENTOS - Clube de Campo. Churrascaria. Play-ground. Lago com criação de peixes. Rede própria de Luz, Fôrça e Água, sem acréscimo no preço dos lotes. Centro Escolar. Centro Médico.

CONDUÇÃO - Ônibus (linha própria) e Trens (E. F. C. B.).

SERVIÇOS AUXILIARES - Assistência técnica nos projetos de construção. Manutenção de casas e jardins.

PARQUE CAPIVARI — onde V. não precisa ser rico para ser proprietário!

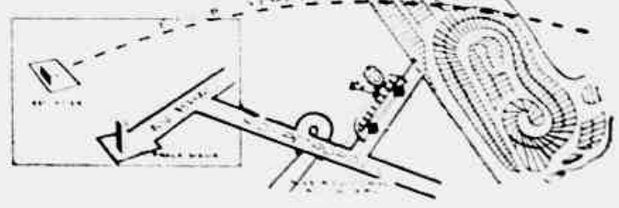

Loteamento inscrito sob o No 157 no Reg. de Imóveis da Circ. de Caxias

um empreendimento da

ENGENHARIA E COMÉRCIO ENCO S/A

Exposição: Rua 7 de Setembro, 65 • 5.º andar • sala 51 • Informações pelo telefone 42-1583

Modas ■ Culinária ■ Lar ■ Decoração ■ Modas ■ Culinária ■ Lar ■ Decoração

Conselhos Úteis

A goma comum para roupas serve para qualquer espécie de algodão, nunca para linhos. Além do que as peças tôdas devem ser engomadas do lado do avesso e ao passar o ferro quente, a fazenda deve estar ainda úmida.

. . .

Bom método a fim de evitar as rugas precoces e flacidez do pescoço, é manter sempre uma postura ereta a qual deve ser estudada previamente diante do espêlho, para que não fique forçada. Também defeitos como a corcunda, barriga saliente, pernas abertas que enfeiam tanto a linha feminina, são devidos à postura mal equilibrada. Por isso, tenha muito cuidado com a mesma.

. . .

Com um pano umedecido em alcool comum, você poderá limpar perfeitamente as torneiras e acessorios niquelados ou cromados de seu banheiro ou cozinha.

Cozinhe Melhor

SOUFFLEE COM BANANAS

INGREDIENTES

125 gr. de manteiga
Um pouco de farinha de trigo
Um pouco de leite
Uma pitada de sal
4 colheres de sopa de açucar
10 bananas cortadas em pedacinhos
Um pouco de baunilha
5 ovos

MANEIRA DE FAZER

1 — Põe-se a manteiga numa caçarola, juntando aos poucos a farinha até fazer uma massa espessa.
2 — Junte em seguida o leite que deve ser adicionado aos poucos formando então um creme branco um pouco espesso. Logo depois a pitada de sal e as 4 colheres de açucar.
3 — Retire do fogo quando estiver cosido, acrescentando uma colhinha de baunilha.
4 — Juntam-se então as bananas cortadas em pedacinhos e 3 gemas. Neste meio tempo as claras devem ser batidas até ficarem em neve.
5 — Juntam-se finalmente todos os ingredientes colocando-os em um pirex, levando ao forno bem quente durante uns 10 minutos.

Pulverize-se com açucar de confeiteiro ao servir.

DESFILE

De SIMPLICITY PATTERN é êste interessante conjunto para seu filhinho. O tecido escuro é alegrado por aplicações de tecido quadriculado enfeitando as pantalonas, os bolsos e a gola e a frente. A barra da calcinha é no mesmo tecido. (FOTO TRANSWORLD)

HORÓSCOPO PARA AMANHÃ

CAPRICORNIO — De 21 de dezembro a 20 de janeiro — * Evite atritos, atitudes violentas. Dia de luta e um grande dia para viagens. Dará sua vida por quem lhe pedir.

AQUARIO — De 21 de janeiro a 20 de fevereiro — * Não aceite convites, problemas delicados. Somente amizade e lealdade hoje.

PEIXES — De 21 de fevereiro a 20 de março — * Não tire partido. Aceite pois hoje não será bem aceito. De tempo para você. Evite a companhia de pessoas frias.

ARIES — De 21 de março a 20 de abril — * Perca quanto antes de vista o dia de hoje. Não faça nada. Dia triste.

TOURO — De 21 de abril a 20 de maio — * Dia muito bom para a vida e o amor. Aceite convites. Terá uma grande emoção.

GEMEOS — De 21 de maio a 20 de junho — * Ótimo dia para estar ao lado de quem ama e receber cartas. Notícias de viagem.

CANCER — De 21 de junho a 21 de julho — * Não tente iniciar coisas importantes. Não assine nada. Dia de reflexão.

LEÃO — De 22 de julho a 22 de agôsto — * Bom para tomar decisões urgentes e inadiáveis. Tenha muita calma.

VIRGEM — De 23 de agôsto a 22 de setembro — * Contrariedades sentimentais e incompreensão dos pais. Importante para o futuro.

LIBRA — De 23 de setembro a 21 de outubro — * Surgirá uma nova esperança ou sentimental. Não assuma compromissos sem refletir.

ESCORPIÃO — De 22 de outubro a 21 de novembro — * Bom tradicionalismo em todos os seus atos. Não faça viagens.

SAGITÁRIO — De 22 de novembro a 20 de dezembro — * Perspectivas agradáveis para os trabalhos intelectuais. Se tiverem filhos ausentes, darão notícias.

O Habito da Chupeta

PERGUNTA

PERGUNTA

PERGUNTA

O GAÚCHO Em Quadrinhos

Romance Brasileiro de JOSÉ DE ALENCAR

Desenhos de José Geraldo — Adaptação e Serviço Gráfico da Editôra Brasil-America Limitada. Direitos Reservados. Exclusividade de ULTIMA HORA Para Publicação Diária, no Rio e São Paulo

CAPÍTULO XI

COLUNA ABERTA

pelo Dr. Melton Batista

Condecorações

Atribuições de Estados Soberanos

Há anos que se fixam ao coração da gente e nos acompanham pela vida afora. É' a dadiva da menina generosa e do mendigo feliz. Certa vez se encontrava a soleira de uma porta um velho andrajoso e esquálido implorando um óbulo dos que passavam. Tinha a cabeça descoberta e no alvura de seus cabelos se amontoara tôda a neve dos caminhos. O velho chapeu ao lado, recolhia piedoso as esmolas que caiam. As rugas e os sulcos em seu rosto eram marcas indeleveis dos desenganos da vida. O seu olhar baço e indiferente concentrava-se em ponto indeterminado de um longinquo horizonte. Aos que passavam, dirigia a mesma suplica em tôdas monotona — "Uma esmola pelo amor de Deus" e ao cair das moedas respondia indiferente com o "Deus lhe pague". As suas palavras eram como blocos de gêlo que os seus olhos já não podiam estravasar.

Certo dia, ao passar [illegible] a Natal, que a pedinge. As pelo mendigo a menina generosa condecorações se pedem e dese- sem ser outorgadas por Estados ja ardentemente que a mesma e interminável súplica. Porque Soberanos. O Brasil, dentro dis- se passe e o pobrezinho en- mais um de elevados e nobi- volvendo com o olhar de litantes propósitos, criou a piedade e carinho a respondes- Ordem Nacional do Cruzeiro lhe infelizmente já não tenho do Sul, que se destina a pre- comigo nenhuma moeda, mas não miar as altas virtudes cívicas quero prosseguir sem deixar de e as atividades patrióticas e algo que reanime os dias fe- humanitárias dos brasileiros, zes de sua vida e deixo em como a Ordem do Mérito Naval, suas mãos trêmulas uma das do Mérito Militar e Mérito Aero- rosas que traria. Tão simples náutico. Também distinguindo tudo. "Amor que de rosas se os Ministros e altas autorida- tinge" ou sendo triste, muito des civis e militares, os Governa- triste em sendo alegre chora. Magoa dores do Estado, a Ordem do les olhos até então secos ro- Mérito Judiciário e a Ordem dam-se de grossas lagrimas de do Mérito de Medicina Legal. felicidade. Estas duas ultimas menos importantes como a do Centenário Rio Branco, Partici- pador, Maria Quiteria, Marechal Hermes, duque Thaumaturgo de Azevedo, Rui Barbosa, Caetano de Faria, Sousa Azevedo e a re- cente da Independência, concedi- da pelo Governo de Minas Ge- rais. Tais medalhas não cons- tituem, verdadeiramente condecorações. Embora seja atributo de Estado Soberano e natureza de condecorações ao lado de particulares vencidos que rea- lizam distinguidos e o exer- cio de qualidades humanas e de benemerencia. Os Estados Unidos, a França, a Inglaterra, a Italia, a Bélgica, a Holanda, a Suécia, a Noruega, a Dinamarca, a Grecia, a Turquia, a Iugoslavia, a Polonia, a Tchecoslovaquia, a Hungria, a Rumania, a Bulgaria, a Finlandia, a Russia, a Espanha, a Portugal, a Abissinia, a Libéria, a Africa do Sul, a Argentina, a Bolivia, a Colombia, o Equador, o Paraguai, o Peru, o Uruguai, a Venezuela, o Chile, a Costa Rica, a Guatemala, o Haiti, o Mexico, a Nicaragua, o Panamá, a Republica Dominicana, o Salvador, a Honduras, a Cuba, a Austria, a Alemanha, a Hungria, a Checoslovaquia, a Polonia

Ondas e Ondas

MARISA

CLARO!...

Chuva no molhado não é nesse rádio que anda aí. Está dando sopa pra quem quiser ouvir. No dia 29, por exemplo, na Tupi, ocorreu o seguinte: o galã cantou. Um locutor leu lendo notícias. De repente (9,05), gritou:

— Atenção! Este noticiário passará a ser transmitido às dez horas da manhã, a partir do próximo dia três!

Até aí, nada de mais nem de menos. O interessante é que, quando acabou, emendou assim mesmo:

— Portanto, ouçam, a partir do dia três, o Cardoso às 10 horas!

Ótimo, belezinha! Até aí o galã morreu várias vezes! Epa! Olha a chuva!

CLARISSIMO!...

Pois querem ver outra? Ontem, na Continental, às 8,11, excelente cronista de turfe, Luiz Reis, vulgo "Cabeleira", anunciou: "E, agora, Geraldo, com sua personalidade, vai falar..." E entrou um Geraldo assim:

— Aqui no hipódromo da Gávea o cavalo X caiu fulminado!... Neste momento, está sendo sacrificado!...

E acrescentou, com personalidade e tudo:

— Portanto, o cavalo X não atuará mais nas pistas!

Clarissimo, formosura! Ate aí, morreu o cavalo! (Deus que nos perdoe!)

PRAS PROFUNDAS!

E olhem mais outra, como sobremesa: ontem, na Radio Nacional, às 10,36, uma novela pegava fogo, com um bate-boca entre dois caras. De repente, um deles berrou:

— Tudo isso não passa de uma mentirosa mentira!

Ah, que gracinha!... E se fôsse mentira verdadeira ainda?

Pras profundas! (Como dizia a Madre Superiora).

ESPERA LA'!

No dia 28, precisamente às 8,55, na Radio Roquete Pinto, locutor modelo lamparina lia noticiário esportivo desta feita:

— Lacerte não seguirá com a delegação do Vasco da Gama, por ter arrancado dois dentes.

E acrescentou, com a voz mais tranquila deste mundo Deus:

— A delegação do Vasco seguirá assim constituída: Fulano, Beltrano, Lacerte.

Papagaio! Como da bizarra nesse rádio que anda por aí! Espera lá!

SALVE!

No dia 29, a Continental apresentava, como de costume, o esplêndido noticiário esportivo. Ate aí, nada de mais nem de menos. As 22,40, porém, um dandinho entrou transmitindo notícia desta maneira:

— ... O projeto sofreu modificações do Dr. Luiz Murgel, que introduziu modificações no projeto...

Opa! Salve o barata tonta!

ESTA NAO!

No dia 29, na Radio Mauá, um locutor ia com o papo bem e com a descarga abertinha da Silva. As 22,51, porém, engringolou e mergulhou no desconhecido, referindo-se à vida lanígera assim mesmo:

— ... gado carum e lanígero...

Com um milhão de cabolinhas! Esta não! Pelo amor de Deus!

* * *

Ouvimos e gostamos (Dia 29): Cobertura de basquete Continental). Regra de três (Mayrink). (Dia 30): Interpretação da novela "Mais perto de Deus" (Nacional). No mundo da música (J. Brasil).

* * *

RECADO PARA UM LOCUTOR DA MAUA: — Será que o chefe ai ouvia? (Que susto! Cruzes!...)

NACIONAL, 20 ANOS!

Aos primeiros minutos de sábado, dia 1.º de setembro, o jornalista Nicolau Araca (diretor-geral da PRE-8) dará início às festas comemorativas do vigésimo aniversário da Radio Nacional, dirigindo uma mensagem aos ouvintes e anunciantes da emissora. A tarde do mesmo dia, o Prefeito Negrão de Lima fará entrega da chave da Cidade a Radio Nacional, em cerimônia que será apresentada dentro do "Programa Cesar de Alencar", tendo o seu início previsto para as 16 horas. Como parte das atividades comemorativas do vigésimo aniversário da Radio Nacional, que se estenderão por todo o mês de setembro, os programas "Crônica da Cidade" (13 horas), "Calendário Kolynos" (20,30), "Lira de Xopotó" (20,35), "E' verdade ou é mentira?" (21 horas) e "Grande Espetáculo Brahma" (21,35), que a PRE-8 transmitirá sábado próximo, dia 1.º de setembro, serão todos dedicados aos quatro lustros da emissora.

Bolsa do RADIO

NÃO PERCAM

PODEM OUVIR

PROGRAMAS INFANTIS

DISSE-ME-DISSE

Reusa no Clube

Neusa Maria será uma das atrações do programa "O Lido é Samba", hoje, às 21,35, interpretando "A Canção da Volta". Além do "presidente" Ataulfo Alves e do "secretário" Manoel Barcelos, participarão, ainda, do popular programa de Fernando Lôbo os cantores Lucia Bruno, Zezé Gonzaga, Heloisa Paiva e o conjunto "Os Cariocas".

Cine-Rádio-Jornal

O famoso programa de Celestino Silveira, Cine-rádio-jornal, deverá estrear ao microfone da Radio Tupi, na próxima segunda-feira, dia 3 de setembro, às 15,30 horas. O programa, contendo crítica, orientação dos filmes e entrevistas, será apresentado diariamente.

Homenagem a Cesar

Cesar Ladeira será homenageado, hoje, às 13 horas, pela Escola Brasileira de Rádio, que é dirigida pelo radialista Orlando Melo. O motivo dessa manifestação de apreço é que, como se sabe, o popular e querido locutor da Nacional estará prestes de completar 25 anos de atividades no rádio.

Para amanhã:

Radio Tupi — Novela infantil (18,15).

TV Tupi — Meu pequeno universo (19,00). Era uma vez dois pra lá (19,00). Concurso de bonecas (19,30).

Vera Cruz — Esperanças de amanhã (14,50).

Para amanhã:

Programas Evangélicos

Rádio Mauá — Luz para o mundo (17,45).

Rádio Copacabana — Escola Bíblica do ar (18,00).

Rádio Tamoio — Escola Bíblica do ar (18,15).

Rádio Tupi — Meditação Cristã (8,00). Repórter Evangélico (8,05).

Vai Voltar o Tio!

"Histórias do Tio Janjão", famoso programa de histórias infantis, escrito por Orandice Franco e tendo Alvaro Aguiar como principal intérprete, voltará a ser apresentado pela Rádio Nacional, a partir de 2 de setembro, todos os sábados, às 18 horas.

TEATROS

No TEATRO GINASTICO

AV. GRAÇA ARANHA, 187
RESERVAS: 42-4521
HOJE AS 21 HORAS

TEATRO BRASILEIRO DE COMEDIA

"A CASA DE CHA' DO LUAR DE AGOSTO"

De JOHN PATRICK — Trad. M. da Silva e R. Alvim com ITALO ROSSI, MILTON MORAES, FREGOLENTE, EUGENIO KUSNET, SERGIO BRITO, OSCAR FELIPE, MARIA HELENA, CELIA BIAR, NATALIA TINBERG, MAURO MENDONÇA — Direção de MAURICE VANEAU

TEATRO DULCINA

2 PEÇAS EM 1 SÓ ATO

"entre 4 paredes" Sartre & "dois a dois" 1 ATO DE NEVEUX

COM TONIA-CELI-AUTRAN

Hoje as 21 hs. — Amanhã as 20 e 22,30 horas

DIANE apresenta SOMENTE 30 DIAS:

CHI! MADEMOISELLE CHI!...

COM VIVIANE MIDAGLIA

TEATRO GLORIA

COM MARISA PAVANI E LANA DE CORDOVA

Hoje as 21 horas — Amanhã vesperal as 16 horas

FOLLIES 27-8216

Ultimas Semanas

CHEZ COPACABANA

Walter Pinto Dança Hoje

A SEGUIR: TEMAREIA NO BIKINI

O MAIOR SUCESSO DA ZONA SUL

HOJE AS 20,30 E 22,20 HORAS — ULTIMAS SEMANAS

TEATRO COPACABANA

Reservas: Tel. 57-1818 — Ramal Teatro
OS ARTISTAS UNIDOS apresentam em
2.º MES DE SUCESSO
ULTIMAS SEMANAS

"ACONTECEU NAQUELA NOITE"

(Tapage Nocturne) de Marc Gilbert Sauvajon
Direção de GRAÇA MELO — Tradução de LAURA SUAREZ
Cenários de BENET DOMINGO — Modelos de ETAM
Hoje as 21,30 horas — Amanhã vesperal as 16 horas
A seguir "CHERI" de COLETTE para o reaparecimento de MORINEAU

WALTER PINTO

Vem aí! COM O SEU SUCESSO REVISTA DE 1956

BOTANDO PRA JAMBRAR no Teatro Recreio

ESTREIA DIA 5

TRAIDOR OU HEROI?

O GRANDIOSO DRAMA DO JULGAMENTO QUE SACUDIU OS ALICERCES DE UMA NAÇÃO ECOANDO POR TODOS OS RECANTOS DO MUNDO!

GARY COOPER

CinemaScope

SEU ÚLTIMO COMANDO

2ª FEIRA: PATHE, AZTECA, PAX, CARUSO COPACABANA, ROYAL, SÃO JOSÉ, ESKYE, IMPERATOR, COLISEU, MAUA, NACIONAL

COM CARLOS BICKFORD E RALPH BELLAMY

SINGER USADAS

Vendemos ótimas máquinas SINGER recondicionadas, das antigas, 5 gavetas — 10 anos de garantia — Cr$ 8.300,00. Entradas de Cr$ 500,00 e Cr$ 200,00 mensais. Preço mais barato para quem comprar à vista. Também compramos máquinas usadas de qualquer marca.

RUY MAFRA & IRMÃO — RUA ESTACIO DE SA, 185-A — LARGO DO ESTACIO — TELEFONE: 29-7541 — "Cumprimos o que anunciamos"

...E não se esqueça:

O FILME QUE ESTÁ EMPOLGANDO A CIDADE!

SANGUE de BARBAROS (The Conqueror)

com JOHN WAYNE - SUSAN HAYWARD - PEDRO ARMENDARIZ

CinemaScope — Proibido até 14 anos

HOJE — HOJE — COLOSSAL REGÊNCIA ROSARIO

"REPÓRTER ULTIMA HORA" 43-2241

AQUIA JORGE

GRANDE MONTAGEM

SALUQUIA RENTINI, UBY, AUREA PAIVA, MIRYAN DOLORES, ADOLFO ARRUDA, SYLVIO JUNIOR

NA REVISTA Vamos Brincar DE ALFREDO BREDAS

TEATRO MADUREIRA

ESTREIA DIA 5 AS 21 HORAS

TEATRO RIVAL

Telefone 22-2721
3 ULTIMOS DIAS
"DONA XEPA"
O maior sucesso de PEDRO BLOCH
ALDA GARRIDO
que no dia 4 de Setembro estreará no TEATRO DA TIJUCA com
"OS FILHOS DA BIRUTA"
Hoje as 21 horas — Amanhã vesperal as 16 horas

3 ULTIMOS DIAS

SILVA FILHO SIWA PEDRO DIAS E 60 ARTISTAS

MODESTO DE SOUZA E

agora a COISA vai

TEATRO JOÃO CAETANO

HOJE AS 20 E 22 HORAS

Todos entram na farolada na REVISTA

GEYSA BOSCOLI e NESTOR DE HOLANDA

ESTÁ EM TODAS...

TEATRO JARDEL

ROSE RONDELLI

HOJE AS 20 E 22 HORAS

EVA no SERRADOR

RESERVAS: TEL. 42-6442

do original de LUIZ IGLEZIAS

LOTARIA

UMA COMEDIA DE MAUS COSTUMES

Hoje as 21,15 horas — Amanhã vesperal as 16 horas

Astenia Sexual

Voronoff revolucionou a Medicina, demonstrando a possibilidade da restauração das energias perdidas e do vigor sexual. Chegamos, pois, a oferecer a clássica medica para a formula do TONUS KLEN (comprimidos) destinada a restauração das funções genitais. Nas drogarias ou pelo reembolso Caixa Postal 4 — Tijuca — Rio. Tel.: 48-3087 — Pedam literatura gratis.

Grande Oportunidade

FOGÃO — HELIOGAS

Rny Mafra e Irmão

6, Estácio de Sá, 185-A e Rui Mans Faria, 535-A em frente à Estação de Trajó "Cumprimos o que anunciamos".

capas Dragutin

NAS BOAS CASAS DO RAMO

BRASIL EM MARCHA

ACOMPANHE O PROGRESSO DO PAÍS

Flagrantes do nosso desenvolvimento cultural e econômico dramatizados num programa dinâmico

MARCHE COM O BRASIL OUVINDO

BRASIL EM MARCHA

HOJE

às 22,05 hs.

na Rádio Tupi

(1.280 kcs)

Oferta das Companhias Associadas Light

LIGHT

FIM DE TEMPORADA!

Ultimos Dias 6 MESES EM CENA!!!

AGORA A COISA VAI

SILVA FILHO SIWA — GRANDE ELENCO!

HOJE às 20 e 22 Horas SOMENTE ATE DOMINGO DIA 2

TEATRO JOÃO CAETANO

"Reporter ULTIMA Hora" 43 2241

TEATRO 1º Cad.

"ENTRE QUATRO PAREDES" E "DOIS A DOIS", NO TEATRO DULCINA — PELA CTCA — N.º 2

O drama de Sartre teve magnífico desempenho de todos os intérpretes, desde aquele misterioso "Criado", feito de modo expressivo por Antônio Ganzarolli, cuja máscara deixou gravada com nitidez na retina dos espectadores, a "Estelle", que Tônia Carrero encarnou com uma dignidade artística e uma pureza dramática merecedoras dos melhores encômios. Seguem-se, assim, Paulo Autran, no injustiçado e covarde "Garcin", e Margarida Rey, na desvairada lésbica "Inês". Em atuação equilibrada, harmoniosa e homogênea, viu-se all, no palco do Teatro Dulcina, entre Tônia Carrero, Autran e Margarida Rey, uma espécie de contenda de temperamentos equivalentes numa sucessão de lances cênicos violentos, patéticos, cheios de nuanças, de réplicas decrescentes e ascendentes, de gestos, de atitudes e de expressões dominantes e sugestivas, que difícil será distinguir-se dos três o mais justo, o mais convincente, o mais compenetrados dentro da personagem. Que mais deve admirar-se nesse trabalho de grande fôlego dramático, a nosso ver, é a precisão dos movimentos ajustada às confissões e confidências de tantas e sucessivas narrativas. Exige-se, para isto, não apenas o desenho da figura em plano estético, a desenvoltura e o desembaraço para estabelecer-se distinção entre os dois planos co-existentes na ação da peça, mas também o tom preciso da inflexão, clara pela articulação e vigorosa ou robustecida pelo sentimento experimentado. Tônia, Autran e Margarida Rey, sem discrepância, deram-nos em dimensão e profundidade as mais fortes emoções num jôgo representativo admirável. A farsa de Georges Neveux, tem em Roberto De Cleto e Sebastião Vasconcelos (Henrique Charlemagne) o ponto mais alto da representação. A êles, sobretudo, deve-se o rendimento hilariante que tanto divertiu o público. Isto, porem, não quer dizer que Monah Delacy, em "Pauline Charlemagne", não se portasse à altura, tendo até momentos de bom efeito. A excelente cooperação de Ida Gomes (Mme. Tournus), de Antônio Ganzarolli (M. Tournus), jovem demais para o papel, Cláudio Correa e Castro (General Flambard) muito contribuiu para os efeitos e as situações cômicas. De igual modo, na composição de tipo, talvez fora de época, vimos Benedito Corsi, no "Doutor Roumagnac". A direção artística de Adolfo Celi mostrou-se segura e versátil em todos os gêneros, isto é, tanto no drama de Sartre como na farsa de Neveux, pois êle soube transmitir com intensidade e rara beleza toda a grandiosa dose de emoção que as obras contêm. Para "Entre Quatro Paredes", Nilson Pena realiza um bom cenário e magnífico figurino. Napoleão Moniz Freire encarregou-se dos mesmos afazeres para "Dois a Dois", oferecendo-nos um gabinete moderno e sugestivo. A contento, a maquinaria de Elias Conforsi e Leal Piccini.

Fora do PALCO

Lei do Ensino Dramático

O Ministro da Educação e Cultura, considerando que para a difusão do ensino da arte dramática no país, mediante a criação de escolas e academias de teatro, tornam-se mesmo uma providência adequada, tem o Estado portanto obrigações que se compreendem na organização do aparelhamento de educação e cultura, e que constituem a matéria propriamente Educativa, Moral, Diretor do SNT, Joaquim Ribeiro (Técnico de Educação), Beatriz Veiga e José Wanderley (Assistente de Educação), Carlos Andrea (Inspetor de Teatro) e Bandeira Duarte (Diretor do Conservatório Nacional de Teatro).

JOSE VASCONCELOS exibirá à Praça Tiradentes como um dos principais números de "Boneca Pra Jambrar", revista de Luiz Iglezias, Maria Maia Guimarães e Walter Pinto, já com sessão marcada, no Recreio, para o próximo mês. Comentários, que parecem vozes pelas ruas americanas, nunca diferem, chegando grande sucesso como atração, reaparecerá tal como a vimos na grande.

"O Complexo de Champanhe"

A partir do dia 12 de mês a entrar até 30, estará no Teatro Trianon Odilon Azevedo, sendo a seu lado Nenê Landi, Ely Raymond e Lana Sergio Pereira, com se quase representará a média de título acima da assinatura de Leslie Stevens, traduzida pela própria ator-empresário. A seguida, encenará "Tempo bom para se Amar", de Jacques Deval. O nível elenco já interpretou as peças citadas no mesmo teatro de São Paulo.

Notícias Ligeiras

[illegible]

INFANTIL — Nos dias 15 e 16 em sessões às 10,30 e 15 horas, a Sociedade Teatro de Bonecos, a Sociedade Teatro de Arte de Maria Clara Machado, apresentará nos seus salões no Teatro da Maison de France, dois espetáculos especiais para crianças com "Uma pequena Lenda", para as Mães e Lara Machado.

Ultimas de Silva Filho

Para alcançar as quatro horas representadas consecutivas, com o sucesso e entusiasmo que vão há mais de 600 mil espectadores de ontem e hoje, no Teatro João Caetano, todos os domingos matinais, até o próximo dia 2 de setembro, "Agora a Coisa Vai", revista de Silva Filho, Siwa e Pedro Dias, com Modesto de Souza à frente, e interpretada pela Companhia Silva Filho. O elenco que será inaugurado ao teatro é organizado em 1955.

Companhia Agrícola Baixa Grande

Sede - AV. RIO BRANCO, 85
Salas 801 e 802 - Tel. 43-1305

Fábrica:
USINA SANTO AMARO
BAIXA GRANDE
Tel. Goytacazes 25

CAIXA POSTAL 289
CAMPOS
ESTADO DO RIO

FÁBRICA DE AÇÚCAR E ALCOOL

Capacidade de 300.000 sacos de açúcar e 3.000.000 de litros de alcool

ESTÃO ABERTAS AS INSCRIÇÕES PARA O PROGRAMA "EM BUSCA DO MEIO MILHÃO" –

Os candidatos que desejarem participar do grande programa de perguntas e respostas "Em busca do meio milhão", que será apresentado nas "Produções Alberto Fadel", a partir da próxima quinta-feira, na TV-RIO, canal 13, poderão increver-se diàriamente, das 14 às 19 horas, na emissora da Avenida Atlântica, declarando a matéria sôbre a qual desejam ser inquiridos para se candidatarem ao valioso prêmio de Cr$ 500.000,00! O primeiro a inscrever-se foi o hoje famoso Professor Otávio Medeiros, que brilhou em um programa de perguntas sôbre geografia e pretende alcançar, agora, nestas audições, o mesmo sucesso, através da História Universal.

NA RETA Final

WILSON DO NASCIMENTO

* Não Procurem Desunir!
* O Trato Dos Animais
* Um Sindicato Apenas

1 Os grandes administradores marcam sua passagem pelos cargos de relêvo pelas vitorias diplomaticas que conquistam, lado a lado com as realizações que possam ser anunciadas como fruto de uma boa gestão. Famosos estadistas, até davam-se ao luxo e ao nosso ver exagêro, tambem, de sacrificar, muitas vêzes, a solução imediata de um problema importante para que não sofresse a politica de harmonia e entendimento entre os grupos dirigentes, sabendo que a união faz a fôrça e que as divergências e desentendimentos só trazem fracassos e sérios aborrecimentos. Em nosso turfe, por exemplo tivemos, ainda agora, uma demonstração clara e evidente do que vale a união da familia turfistica. Saindo de um dos seus pleitos eleitorais mais disputados e terrenhos o Jockey Club contou, no instante em que vozes menos esclarecidas investiam de fora contra sua instituição com a ajuda de adversarios politicos. Esta colaboração não seria eficaz se existissem desentendimentos. Não se explica, portanto, que para atender vaidades feridas, caprichos ou lá o que seja pense a administração da entidade em criar um problema para si propria atingindo em cheio a diretores que ainda ha pouco formavam a seu lado e que esta mesmo por uma questão de honra terão de entrar em choque imediato com a atual gestão. O problema da Escola do Jockey Club precisa ser meditado e olhado com muito cuidado, evitando-se uma crise de consequências imprevisiveis tais as delicadas circunstâncias que o cercam. Um outro assunto muito importante queremos, tambem, levar ao conhecimento do presidente Mario Ribeiro, como uma colaboração ao seu bom êxito: sabemos e podemos informar com absoluta segurança que um dos nomes mais expressivos da atual diretoria, descontente com certas coisas que têm ocorrido, manifestou o desejo de renunciar ao seu cargo. Trata-se do sr. Jair Negrão de Lima, cuja presença e ação como dirigente turfista não é só da mais alta valia para o Jockey Club como, sobretudo, para o turfe e a criação nacional, tal o seu prestigio, bom senso e visão administrativa. Perder um homem da fôrça e da inteligência de Jair Negrão é, convenhamos, golpe errado.

2 O preço do trato dos animais de corridas vai atingir dentro de breves dias um teto extremamente alto. Os pequenos proprietarios não poderão manter os seus cavalos e até mesmo os grandes vão passar por momentos dificeis. Junte-se a isso o fato de existirem ja os tremendos "espetos" nos treinadores e chegaremos à conclusão que a coisa esta "preta" e precisa de atenção imediata. O Jockey Club de São Paulo alem de aumentar as dotações das diversas provas, inclusive as de potros, esta dando uma consideravel ajuda aos profissionais. Entre nos nada esta se fazendo e o que e pior, a cooperativa existente na Gávea e que deveria vencer a forragem e outras mercadorias utilizadas no turfe por um preço menor que os "tubarões" faz justamente o contrario, como provam as faturas que andam de mão em mão dos treinadores e proprietarios. Urge, portanto, no interêsse do nobre esporte e bom andamento de nossas corridas que o Jockey Club encare o problema objetivamente.

3 Enquanto isso se pensa no setor de responsabilidade administrativa os empregados do Jockey Club — em situação dificil diante da carestia de vida — e os joqueis treinadores e cavalariços, tambem atrapalhados com seus problemas, começam a pensar seriamente no assunto sindical e ja se sabe que as conferências entre os lideres dos trabalhadores vão indo bem, sendo possivel que tenhamos dentro em breve, um só sindicato para representar os desejos e reivindicações de todos que labutam de uma ou outra forma no mundo turfistico. Este e, alias, o caminho certo e os trabalhadores só terão a lucrar se, unidos, marcharem para a vitoria.

ANTECIPA-SE EMPOLGANTE A DISPUTA DO G. P. "JOCKEY CLUB BRASILEIRO":

Cadi e Sancy Estão Merecendo a Preferência da Grande Maioria!

O Pupilo de Levi Ferreira, Dependendo Entretanto do Estado da Pista, Vem de Cumprir Destacada "Performance" ao Apertar o Craque Argentino Manganagá nos 2.400 Metros do G. P. "Dr. Frontin" — Sancy, Melhor Aclimatado, Tem Tido Soberbas Atuações — Canaleto e Rocket, Alem de Inhanduhy, São Rivais Perigosos — Dhanous, Que veio Correr o G. P. "Brasil" Usa em Melhores Condições Por Aclimatação — Também Dependerá do Estado da Pista, Somente Devendo Atuar na Pista Sêca, o Pupilo de Ernani de Freitas

A prova central do programa elaborado pelo Jockey Club Brasileiro para a reunião de depois de amanhã na Gávea é o Grande Prêmio "Jockey Club Brasileiro", na distância de 3.200 metros e com a dotação de Cr$ 400.000,00 ao vencedor, sendo a terceira prova da Temporada Internacional e uma das de maior distância do nosso calendário turfistico.

Esta importante carreira clássica assinalara o retorno às pistas, alem dos franceses Sancy e Dhanous, que competiram no G. P. "Brasil", do magnifico filho de Cadir, o representante da querida jaqueta do Ministro Oswaldo Aranha, Cadi, cuja última atuação foi uma confirmação de seus excelentes dotes de grande corredor. Os turfistas se recordam da admiravel "performance" cumprida pelo "grandalhão" do "Stud" Vargem Alegre ao "apertar" o craque argentino Manganagá no final do G. P. "Dr. Frontin", em pista de grama sêca, terreno de sua predileção.

Confirmando tudo quanto dissemos ha dias, alguns parelheiros inscritos no G. P. Jockey Club Brasileiro" estiveram na pista na manhã de segunda-feira para exercitar-se, destacando-se os seguintes trabalhos:

CADI — (Abel Tinoco) — 2.400 metros em 2'37" assinalando-se 1'51" para a volta fechada de 2.000 metros e 1'16" para a milha final, com muita boa ação.

SANCY — (F. Castello) — 2.400 metros em 2'40" 2/5 e 1'51" 4/5 na volta em 1'53" 1/5 a milha final em 1'01" 1/5 e mar ando 1'41" para os 200 metros finais. Excelente ação.

INHANDUHY — (O. Moura) — Duas partidas de 1.000 metros em 60" e 61" respectivamente.

CANALETO — (F. Irigoyen) — 3.000 metros em 2'00" 4/5. Volta fechada em 1'41", a segunda em 1'36" 4/5, a milha final em 1'06" 2/5 e os ultimos 200 em 14" 4/5.

ROCKET — (O. Ulloa) duas partidas de 1.000 metros e 71" e 70" respectivamente, 1.200 metros em 76" 4/5 e os 200 finais em 14" 2/5, tambem com muita disposição.

Levi Ferreira, a respeito do trabalho do craque aos seus cuidados, teve oportunidade de falar a imprensa, alegando que o pupilo Jobel Tinoco, sem o querer abrirou o exercicio planejado pelo treinador para o filho de Cadir, pois Levi desejava que o animal começasse suave a distancia de 3.200 metros, sendo apertado efetivamente nos 2.400 finais. E o "treino", por engano, tornou o exercicio todo êle suave. O competente preparador espera entretanto, na manhã de hoje apronatr com mais empenho o seu pupilo.

Dependem do Estado da Pista

Dois dos competidores da prova de depois de amanhã na Gávea, principalmente, dependem do estado da pista, correndo em grama sêca, conforme declararam seus responsaveis aos repoteres, no Hipodromo: Cadi e Rocket. Todos os turfistas conhecem a aversão de Cadi pela grama pesada, havendo mesmo o craque desertado de importantes carreiras para ser poupado, pois sempre "patinou" na relva pesada, com graves riscos para a sua integridade física! Ernani de Freitas, por sua vez, teve oportunidade de declarar tambem que seu Rocket so sera apresentado no caso da pista de grama estar sêca, o que parece a todos bem provavel em virtude do bom tempo até êste momento, tudo indicando a ausência de chuvas até domingo.

Sancy, um Rival Perigoso

Ha bastante tempo na Gávea, o frances Sancy, que terá a condução segura do excelente brasileiro Antonio Forygello Castello, agora melhor aclimatado vem se constituindo um perigoso rival nas ultimas refregas.

Suas melhores são batidas sobretudo pelos carreiristas, e as ultimas "performances" do frances o situam entre os provaveis ganhadores da prova de depois de amanhã, quando terá que enfrentar alguns rivais categoricos mas que não lhe metem medo! V "affaire" turfista está preparada a acreditar que entre Sancy e Cadi deverá resultar uma corrida em que pesem igualmente as grandes qualidades de Inhanduhy, Canaleto ou mesmo o Dhanous, agora melhores condições de aclimatação!

CADI, um dos mais provaveis vencedores do classico "Jockey Club Brasileiro"

PROGRAMA DE DOMINGO

MONTARIAS OFICIAIS

1.º PAREO — As 12:30 horas — 1.500 metros — Cr$ 50.000,00

		St	Ve
1—1	Elmo, D. Moreno	11	57
2	Invasão, B. Martinho	3	56
2—3	Nuvem Azul, I. Amaral	8	54
4	Mosca, D. Silva	4	54
5	Festa Branca, L. Silva	5	56
3—6	Garoa, N. C. Pereira	6	57
7	Zita, F. Tavares	7	52
8	Izaura, M. Henrique	8	56
4—9	Bombeta, L. Lins	1	60
10	Candongas, O. Ulloa	2	54
11	Burladora, A. Reis	10	56

2.º PAREO — As 13:5 horas — 1.400 metros — Cr$ 45.000,00

		C.	Ve
1—1	Relatorio, F. Castello	4	55
2—2	Cara, J. Silva	3	55
3—3	M. Mendes, F. Irigoyen	5	55
	4 Smart, A. G. Silva	2	54
4—5	Zoar, J. Tinoco	6	55
	6 Tapa, L. Lins	1	55

3.º PAREO — As 14:40 horas — 1.500 metros — Cr$ 55.000,00

		St	Ve
1—1	Cresham, L. Lins	4	54
2—2	Minarete, L. Diaz	6	54
3—3	Sanny, U. Cunha	1	56
	4 Sagu, F. Irigoyen	5	52
4—5	Sanam, A. G. Silva	2	52
	6 Grieg, Não corre	3	52

4.º PAREO — Handicap Especial Matl — As 15:15 horas — 1.600 metros — Cr$ 100.000,00

		St	Ve
1—1	Rex, U. Cunha	1	54
	2 Gibraltar, M. Henrique	3	53
2—3	Fatores, O. Ulloa	8	55
	4 Hagrid, F. Irigoyen	4	53
3—4	Gardene, E. Castello	10	54
	5 Amir, J. Tinoco	7	51
	6 Pegou Bicho, A. Reis	2	50
4—7	Blue, A. G. Silva	6	52
	8 York, B. Martinho	1	56
	9 Blameless, Não corre	5	49

5.º PAREO — Grande Prêmio "Jockey Club Brasileiro" — 4.ª Prova da Temporada Internacional — As 15:50 horas — 3.200 metros — Cr$ 400.000,00

		St	Ve
1—1	Sancy, F. Castello	2	52
	2 Cadi, U. Cunha	1	56
2—3	Canaleto, F. Irigoyen	3	50
	4 Halte-là, D. Moreira	5	49
3—5	Rocket, O. Ulloa	4	56
	6 Inhanduhy, J. March	8	46
4—7	Cadi, A. Ribas	7	49
	8 Dhanous, Não corre	6	50

6.º PAREO — As 16:40 horas — 1.100 metros — Cr$ 45.000,00 — (Betting)

		St	Ve
1—1	Jurema, H. Lima	3	56
	2 Sir Mer, L. Lins	11	56
	3 D. Filoca, A. Portilho	4	56
2—4	Florença, A. Reis	6	54
	5 Balladine, D. Moreno	10	56
	6 Bisera, M. Henrique	9	56
3—7	Imperata, I. Amaral	7	52
	8 Experiência, N. C. Per.	9	56
	9 Hannah, Não corre	1	56
4-10	Bomarmeira, D. Moreira	12	56
	11 Canzoneta, A. Cardoso	5	56
	* Insarama, P. Labre	2	56

7.º PAREO — As 16:40 horas — 1.400 metros — Cr$ 65.000,00 — (Betting).

		St	Ve
1—1	Rio Negro, O. Ulloa	5	56
	2 Boucanier, A. Reis	10	56
2—3	Tio Luiz, F. Irigoyen	11	56
	4 Gable, U. Cunha	7	56
	5 Rei do Nord, J. Ramos	1	56
3—6	Tanos, J. Marchant	2	56
	7 Sir Toby, M. Henrique	6	56
	8 Montanero, P. Labre	3	56
4—9	Equipoco, E. Castillo	4	56
	10 Jerônimo, L. Diaz	9	56
	* El Faqui, J. Tinoco	8	56

A Estrêla Amarela

(Conclusão da 1.ª pag.)

ria se armas e de equipamento de primeira necessidade.

Na rua, um transeunte se indigna diante da orgia de doces confeccionados com açucar e farinha importada. "Estão bebendo nosso sangue com essas guloseimas!". Ali, ao contrario do que se passa nos outros países, e o governo que deve gastar o grosso de suas verbas com as cidades mais ardentes.

A Retaguarda, uma forte organização sindical, contra o país. Possui empregados fixos e nível dos salarios para seus membros e para baixo se mais, assim a planificação. Numa palavra, de "socialismo", expressão econômica do vocábulo pode-se ver ao espetáculo mil vezes repetido.

O diretor desce do seu carro. Enquanto o empregado bombeia a gasolina, êle proprio coloca o tubo no tanque, depois vai buscar agua para o radiador. E se alguem se espanta, explica gravemente: "Aqui, somos todos camaradas".

Essa real fraternidade se expressa a cada instante da vida cotidiana. Desde os mais altos dignatarios do Estado ate os estivadores das docas de Haifa — cujos salarios são quase iguais — os homens sacrificam por gosto os confortos a sobrevivencia do espirito pioneiro e usam todos "shorts" e camisa aberta.

A Criança Acima de Tudo

Se, ao acaso de suas leituras, a criança criada num "kibboutz" encontra a expressão "teto paterno", arregala os olhos de espanto. Para ela, a expressão é vazia de sentido. Desde a idade de seis semanas a dezoito meses, as crianças, agrupadas por afinidade de idade, vivem em comum. Seu professor acompanha-as desde o despertar até a hora de dormir. As salas de classe compreendem no máximo vinte alunos. E o professor fica na mesma altura que os alunos, pois os estrados foram suprimidos.

As crianças israelitas, vigorosas, sorridentes, parecem jovens americanas. O sistema escolar, fora das colônias comunais, está de acôrdo com as últimas teorias da ciência pedagógica. Uma vez por semana, por exemplo, o professor comenta, mesmo para alunos de seis a sete anos, os acontecimentos da semana, publicados nos jornais.

Ruben e Mouri, como seu pai, nada ignoram sôbre os últimos incidentes de fronteira e situam sem dificuldade a zona desmitarizada no mapa. As meninas empregam frequentemente seu nome do reino botanico. São adoraveis "margaridas", encantadoras "tulipas" ou exuberantes "rosas" ... de Saron. A geração que cresce tem os olhos largos, tão largos como o sorriso.

Uma Alma Coletiva

A vida de um "kibboutz" merecia ser tratada em detalhe. As gerações se completam de mãos dadas, lado a lado, numa fraternidade sem igual. Perto de cem pessoas dividem a mesma habitação, o mesmo teto, a mesma mesa. Numa palavra, uma alma coletiva, cujo fim é a sua função, continua infalivelmente a marcha dessa "sociedade". Suas riquezas, como as fraquezas, são comuns. Nascem de uma boa colheita e de um mau.

O Espectro de Uma Nova Munique

Israel é dirigido por um governo de coalizão com maioria socialista. Essa seguiu uma politica ao mesmo tempo ousada no plano social e prudente no dominio da politica estrangeira. E' preciso fazer frente, nestes ultimos tempos, ao espectro do espirito de Munique, desenvolvimento largado pelo ex-Irgoun de Menahem Beigin, partidário de uma guerra preventiva.

— Nossas amplas experiências são baseadas nos fatos de vida e não nas manchetes de jornais, responde o fogoso presidente do Conselho, Ben Gourion.

Caloroso viajante da amizade israelita, Moshe Sharett, Ministro do Exterior, desdobra sua habilidade para convencer o mundo do perigo. Dentro de seus meios, dizem os pessimistas, o Exito terá ligerido os novos telescopios...

Não é Mais um Sonho..

Sem dúvida, Israel ainda ferve, e não sem bôlhas. E há resíduos de amargura no fundo do "melting pot". De vez em quando, um ou outro recém-chegado fala em voltar porque "a vida aqui é muito dura" ou, individualista extremado, abandona os organismos de ajuda mútua e esforça-se por encontrar trabalho sem querer antes aprender o hebraico.

Outros ainda, não perderam o hábito de se lamentar. Mas Israel, consciente de tôdas essas pequenas dificuldades: vida relativamente cara, dificuldade de moradia nas cidades, procura encaminhar os recém-chegados para o campo. E pede a todos compreensão.

Chegou o tempo da longa paciência. As horas flamejantes da epopéia, sucedem-se os dias cinzentos das lutas cotidianas. O heroismo não se escreve mais em letras de fogo e de sangue. A verdadeira grandeza é viver, trabalhar em silêncio, obscuramente.

Eles assim o quiseram, e não é mais um sonho. Saída da lenda, Israel processa sua dura aprendizagem de nação. Israel 5.716, Ano VII da Independência, realiza as promessas da Terra Prometida. Na encruzilhada dos mundos, êsse país insiste em viver. Mas, será que o deixarão respirar?... Chalon a Israel. Paz a Israel...

FIM

PROGRAMA de AMANHÃ

BARBADA DO DIA: JASMINO

1.º PAREO — 1.500 Mts. — Recorde: Jonle 92 1/5 — Prêmios: Cr$ 65.000,00, Cr$ 19.500,00 e Cr$ 9.750,00 — Largada as 13,50 hs.

	ANIMAIS	Ks	St	Ct	Joquei	POSSIBILIDADES	Treinadores	Dit performance	Dist	Tempo	Pista
1—1	Jet Beat	55	4	20	J. Lopes	No perfeito do seu agrado. Chance	W. Alano	12.º p	W. Face	1250	73 3/5	Gl.
2	Fogareiro	55	6	666	J. Tinoco	Nem de "Aviao". Risquem sorrindo	J. Attianese	9.º p	W. Face	1250	73 3/5	Gl.
3—3	Vedeiro	55	5	40	E. Castillo	Vai debutar bem preparado. Dai...	G. Feijó		Estreante			
4	Relicario	55	2	666	A. Marcal	Nem de "Bomba Atômica". Risquem	J. W. Viana	7.º p	Commodore	1400	88 4/5	AM
3—5	Ugo	55	1	50	A. G. Silva	Cada vez melhor. Poderá ganhar	F. Coutinho	4.º p	Winthrop	1200	62 4/5	AP
6	Fan	55	4	666	A. Neri	Nem de "Bicicleta. Risquem	O. Silveira	9.º p	Commodore	1400	88 4/5	AM
4—7	Ibanez	55	3	25	I. Pinheiro	Trabalhou bem e contam vencer	W. Oliveira	4.º p	W. Face	1250	73 3/5	Gl.
8	Banjo	55	1	50	R. Garcia	Apresentou melhoras. Como azar...	C. Pereira	7.º p	Winthrop	1200	62 4/5	AP

Nosso palpite: JET BEAT — Agora vai correr na distância do seu agrado. Dai. *Inimigo: IBANEZ — Possui bom trabalho para êste compromisso e poderá vencer.* *Surprêsa: UGO — Se melhorar tem apresentado e poderá vencer.*

2.º PAREO — 1.500 Mts. — Recorde: Jonle 92 1/5 — Prêmios: Cr$ 65.000,00, Cr$ 19.500,00 e Cr$ 9.750,00 — Largada as 14,15 hs.

1—1	Jussiena	55	5	40	F. Castillo	Apesar da distância é forte rival	M. Raphael	4.º p	Jasione	1600	84 3/5	AP
2—2	Inajá	57	3	30	U. Cunha	Bem melhor agora e poderá vencer	C. Rosa	6.º p	Jasione	1600	84 3/5	AP
1—3	Iagaranaya	55	1	50	N. Monteiro	Fraca para o tropel. Não gostamos	J. Carrapito	8.º p	Cythere	1400	92 1/5	AP
4	Carmel	55	2	5	A. G. Silva	Vai debutar bem preparada. Chance	R. Coutinho		Estreante			
4—5	Jorale	55	4	25	J. Tinoco	Correu muito bem e é a fôrça	A. Morales	2.º p	Jasione	1600	84 3/5	AP
	Joanna	55	6	25	O. Moura	Regula com a companheira. Dai...	Idem	5.º p	Cordeonia	1300	83 4/5	AP

Nosso palpite: JORAIE — Pela derradeira apresentação é a fôrça e n. deverá perder. *Inimigo: INAGUA — Bem no percurso e de estado. Tem chance.* *Surprêsa: CARMEL — Vai debutar bem preparada e contam ganhar.*

3.º PAREO — 1.600 Mts. — Recorde: Farinelli 97 2/5 — Prêmios: Cr$ 55.000,00, Cr$ 16.500,00 e Cr$ 8.250,00 — Largada as 14:40 hs.

1—1	Ogivinha	56	2	20	A. Marçal	No melhor de sua forma. P. vencer	J. W. Viana	2.º p	Josefina	1400	89 2/5	AP
2—2	Hamptonia	52	4	50	D. Moreno	Esperam melhor corrida dêste. Dai	E. Caminha	5.º p	Ivy Rock	1200	78	AM
	3 Hipica	52	5	666	J. Tinoco	Nem de "Aviao". Risquem sorrindo	S. Moraes	5.º p	Mistigrete	1500	96 1/5	AP
3—4	Memória	56	1	50	C. Paranhos	Venceu em bonito estilo. P. repetir	G. Fe...	1.º p	Gerusia	1400	104	AP
	5 Laime	52	7	50	O. Ulloa	Em progresso. Grande chance aqui	A. Moraes	3.º p	Ghiza	1400	90 4/5	AP
4—6	Thebas	52	3	25	U. Cunha	No melhor de sua forma. P. vencer	Ac. Dias	3.º p	Josefina	1400	89 2/5	AP
	7 Starasta	52	1	25	F. Irigoyen	Bonitissima. Ótima auxiliar	D. Ferreira	6.º p	Quirinia	1400	90 1/5	AL

Nosso palpite: OGIVINHA — Não pode andar melhor e é a fôrça. Deve ganhar. *Inimigo: THEBAS — No melhor de sua forma e poderá dizer-lhe nossa preferida.* *Surprêsa: MEMORIA — Venceu em bonito estilo e contam repetir. Será?*

4.º PAREO — 1.600 Mts. — Recorde: Retang 95 (Gr.) — Prêmios: Cr$ 80.000,00, Cr$ 24.000,00 e Cr$ 12.000,00 — Largada as 15,10 hs.

1—1	Portaló	58	4	25	E. Castillo	Seu estado é ótimo. Grande chance	G. Mesquita	5.º p	J. Araby	1600	101 3/5	AP
2—2	Bar-El-Jebel	55	2	30	F. Irigoyen	Trabalhou muito bem, mas a turma	Ar. Rosa	1.º p	Cuia	1500	94 4/5	AM
	3 Bongiorno	55	5	666	D. Moreno	Nem de "Avião". Risquem sorrindo	O. Reis	2.º p	Tirolesa	1400	89 4/5	GL
3—4	Furacão	55	6	666	G. Almeida	Nem com "Penicilina". Pode ressar	R. Freitas	7.º p	Tirolesa	1400	89 4/5	GL
	Commodore	55	6	40	A. G. Silva	Venceu bem e poderá repetir	Idem	1.º p	Jet Beat	1400	88 4/5	AM
4—5	Jasmino	56	1	16	U. Cunha	E a fôrça da carreira. Deve ganhar	C. Rosa	2.º p	Zé	1400	90 4/5	GM
	Pedro Bala	58	3	16	A. Reis	O companheiro está melhor. Dai...	Idem	7.º p	Zé	1400	90 4/5	GM

Nosso palpite: JASMINO — Apanhou um páreo a seu jeito e não deverá ser derrotado. *Inimigo: PORTALÓ — Anda muito bem e contam ganhar. Boa poule.* *Surprêsa: PEDRO BALA — Apresentou melhoras e poderá formar a dobradinha.*

5.º PAREO — 1.600 metros — Recorde: Farinelli 97 2/5 — Prêmios: Cr$ 50.000,00, Cr$ 15.000,00 e Cr$ 7.500,00 — Largada as 15,40 hs.

1—1	Vencimento	58	2	30	J. Ramos	Seu estado é excelente. Chance	A. Neves	2.º p	Scollopa	1300	83 2/5	AP
	2 Pinga Fogo	52	3	50	O. Ulloa	Na raia sêca vai dar trabalho	J. Carrapito	7.º p	Nassau	1500	95 2/5	AP
2—3	Camabis	54	4	35	A. Portilho	A outra não valeu. Cuidado agora	B. Cruz	7.º p	Nassau	1400	88 4/5	GL
	4 Treinador	54	3	666	D. Silva	Nem de "Bomba Atômica". Risquem	Y. Penha	5.º p	Jersei	1600	101	AP
3—5	Regan	55	9	50	N. Andrino	Em poule alta é inimigo. Dai	J. Lourenço	5.º p	Nassau	1500	95 2/5	AP
	6 Cunhambebe	52	6	666	C. Carvalho	Nem de "Avião". Risquem sorrindo	F. Schneider	10.º p	Camabis	1600	100 3/5	GM
4—7	Jangol	58	1	25	I. Diaz	Possui bom trabalho. Pode vencer	J. Morgado	1.º p	Gloria	1400	94	AP
	8 Tripoli	52	5	60	U. Cunha	Seu estado é regular. Como azar...	M. Salles	6.º p	Nassau	1400	89	AP
	9 Minochino	52	7	666	A. G. Silva	Nem com "Penicilina". Risquem	C. Pereira	6.º p	Nassau	1500	95 2/5	AP

Nosso palpite: JANGOL — Pelo trabalho que apresentou não deverá ser derrotado. *Inimigo: VENCIMENTO — Volta bem preparado e poderá derrotar nosso preferido.* *Surprêsa: CAMABIS — A outra corrida não nos agradou. Muito cuidado agora.*

6.º PAREO — 1.200 Mts. — Recorde: L'Amiral 73 1/5 — Prêmios: Cr$ 50.000,00, Cr$ 15.000,00 e Cr$ 7.500,00 (Betting) — Largada às 16.10 hs.

1—1	Le Rouge	54	7	30	D. Silva	No percurso do seu agrado. Chance	S. D'Amore	4.º p	Outubro	1600	103 3/5	AP
	Oviedo	56	6	30	A. Reis	Volta muito bem e contam ganhar	Idem	3.º p	Ruge	1500	97 1/5	AP
	2 Donatário	54	5	666	A. Marçal	Nem de "Chupeta". Podem riscar	J. W. Viana	14.º p	Sucesso	1400	89	AP
2—3	Fibar	60	8	45	A. G. Silva	Esperam melhor atuação. Boa poule	S. Freitas	12.º p	Fabian	1400	89	AM
	4 Pequeno	54	12	50	A. Neri	Venceu em bonito estilo. Levam fé	F. Marussi	1.º p	Tenaz	1500	95 3/5	AL
	5 Sucesso	54	11	60	J. Tinoco	Depende muito da partida. Chance	E. Morgado	5.º p	Outubro	1600	103 3/5	AP
3—6	Sal Amargo	60	11	25	A. Ribas	No melhor de sua forma. P. vencer	P. F. Campos	3.º p	Outubro	1600	103 3/5	AP
	7 Arandu	54	12	50	U. Cunha	Correu muito pouco. Pode assustar	A. Feijó	8.º p	Fabian	1400	89	AM
	8 Obreiro	54	5	666	A. Cardoso	Nem de "Bomba Atômica". Risquem	J. S. Silva	8.º p	Romanelo	1300	82 1/5	GM
	9 Jerry	60	1	60	D. Moreno	Não anda bem. Só como azar	W. Costa	15.º p	Fabian	1400	89	AM
4-10	Lapacho	60	9	50	L. Diaz	Melhorou muito. Contam ganhar	M. Gil	6.º p	Astro	1200	74 4/5	AM
11	Sea Prince	54	10	666	J. Ramos	Nem a "Jacto". Risquem sorrindo	J. Moraes	16.º p	Fabian	1400	89	AL
12	Bântu	54	4	35	D. Azeredo	Estão levando de "charbada". Olhó!	W. Oliveira	10.º p	F. Love	1300	81 2/5	AM
13	Firsh	54	2	666	E. Castillo	Nem de "Avião". Risquem sorrindo	W. T. Sousa	13.º p	Fabian	1400	89	AM

Nosso palpite: SAL AMARGO — Apresentou melhoras no seu estado e não deverá perder. *Inimigo: LE ROUGE — No percurso do seu agrado e é "antigo de fé".* *Surprêsa: BANTU — Volta bem preparado e poderá derrotar os nossos preferidos.*

7.º PAREO — 1.800 Mts. — Recorde: Marco 112 3/5 — Prêmios: Cr$ 65.000,00, Cr$ 19.500,00 e Cr$ 9.750,00 (Betting) — Largada às 16,30 hs.

1—1	Tolete	56	5	20	J. Marchant	Trabalhou muito bem. Pode ganhar	G. Rodrigues	3.º p	Lorient	1500	96	AP
	2 Horhan	56	2	666	L. Diaz	Nem de "Avião". Risquem sorrindo	M. Araujo	8.º p	Lorient	1500	96	AP
2—3	Ventanero	56	7	25	E. Castillo	Em bom estado e poderá ganhar	G. Feijó	2.º p	Centauro	1200	72 4/5	GL
	4 Ipê Roxo	56	9	—	Não corre	Não correrá	G. Morgado	6.º p	Tantalo	1400	89 2/5	AP
3—5	Richmond	56	4	30	O. Ulloa	Possui soberbo trabalho. Levam fé	E. Freitas	3.º p	Tantalo	1400	89 2/5	AP
	6 Locatário	56	8	60	D. Silva	Sempre melhorando e pode repetir	A. Feijo	1.º p	R. Negro	1600	102 4/5	AP
4—7	El Mayoral	56	6	—	Não corre	Não correrá	S. Freitas	9.º p	Lorient	1500	96	AP
	8 Seu Macedo	56	1	40	J. Tinoco	Esperam melhor corrida dêste. Dai!	L. Ferreira	5.º p	Tantalo	1400	89 2/5	AP
	Arrecife	56	3	40	A. Portilho	No percurso do seu agrado. Daí...	Idem	5.º p	Rigoleto	1800	121	AP

Nosso palpite: TOLETE — Possui bom trabalho para êste compromisso e não deverá perder. *Inimigo: VENTANERO — O seu estado é o melhor possível e poderá ganhar.* *Surprêsa: RICHMOND — Possui soberbo trabalho e é "antigo de fé". Boa poule.*

8.º PAREO — 1.600 Mts. — Recorde: Farinelli 97 2/5 — Prêmios: Cr$ 55.000,00, Cr$ 16.500,00 e Cr$ 8.250,00 (Betting) — Largada às 17,10 hs.

1—1	Samurai	60	10	18	D. Moreno	Na milha e na areia é a fôrça	W. Costa	9.º p	Seibo	1600	100	GM
	2 Capurro	54	6	80	G. Almeida	Gosta do percurso e é perigoso	G. Feijó	5.º p	Sagu	1400	88	AP
2—3	El Valiente	60	7	20	A. Cardoso	Seu trabalho agradou. Pode vencer	A. Morales	3.º p	Sagu	1400	88	AP
	4 Hallaô	54	2	80	A. Reis	Correu bem. Carreira difícil todavia	J. S. Silva	7.º p	Sagu	1400	88	AP
3—5	Hope Boy	54	1	50	J. Tinoco	Bastante veloz e contam ganhar	L. Ferreira	7.º p	Grieg	1500	94	GM
	6 Panurgo	54	8	666	U. Cunha	Nem de "Avião". Risquem sorrindo	A. Feijó	11.º p	Seibo	1600	100	AM
	7 Fabian	52	9	60	D. Silva	Vem de boa vitória. Contam repetir	J. Lourenço	1.º p	Outubro	1600	103 3/5	AL
4—8	Hariali	54	4	50	B. Marinho	Baixou de turma e tem chance	M. Salles	4.º p	Crisbam	1900	122 4/5	AP
	9 Roi	54	3	25	D. Moreira	Na raia sêca corre o dôbro. Dai...	M. Galvão	6.º p	Sagu	1400	88	AM

Cidade Aberta

Coluna de EDMAR MOREL

Senhoras e Crianças, Residentes na Avenida Pedro I, Apelam Para o Ministro da Saúde e o Prefeito da Cidade – Acidos e Fumaça Venenosos Levam o Pânico a Uma Coletividade – As Autoridades Sanitárias Fecham os Olhos – Carta ao Jornalista

Famílias em São Cristóvão Intoxicadas Por Uma Fábrica

VARIAS famílias residentes na Avenida Pedro II, nos edifícios numeros 177, 183, 187 e 195 estão sob grave ameaça de saúde, em consequência do funcionamento de uma fábrica que trabalha com ácido muriático e sulfúrico. As famílias, quase tôdas com inúmeras crianças, já apelaram para as autoridades competentes e, apenas, paliativas providências foram tomadas.

Revoltadas com o descaso da Prefeitura e, em última análise, com o Ministério da Saúde, um grupo de senhoras procurou "Cidade Aberta", fazendo entrega da seguinte carta, para a qual o jornalista chama a atenção do Prefeito Negrão de Lima e do Ministro Mauricio de Medeiros:

A Carta

"Nós, os moradores residentes nos apartamentos dos edifícios sitos à Avenida Pedro II ns. 177, 183, 187 e 195, pedimos sua colaboração junto às autoridades sanitárias, a fim de que sejam tomadas urgentes providências contra a forte exalação de ácidos muriatico e sulfúrico e rolos de fumaça que se desprendem de uma fábrica instalada na mesma avenida n. 183, causando terrivel mal-estar aos moradores, fazendo, inclusive, vítimas de intoxicação.

Tais ácidos afetam os metais, o que não resta dúvida será muito mais nocivo à nossa saúde. Apelamos para "Cidade Aberta" na certeza de que às autoridades sanitárias verificarão "in-loco" a nossa denúncia. Cordiais Saudações. (ass.) Moacir Teixeira Alves, Maria Guimarães Teixeira, Alcino Moreira, Arnaldo Clarence Saintclair, Maria Klausen, Bernardo Chyniro, Drusolina Gauby, Lúcio de Carvalho, Narciso Ferreira, Eurico Solon Ribir, Rosa Ferreira Pessoa, Ivone Ximenes, Taupnkuw Arnaldo Sousa, Julio de Castro, Sara Wigdorovitz, Maria Olinda Afonso de Melo, Joev Francisco de Sousa, Fernando Megioli, Dora Milman, Alipu Fernandes, e inúmeros outros moradores dos prédios acima mencionados.

Aumentaram as Chaminés

Aquelas famílias, quase tôdas com crianças, de há muito reclamam contra o abuso. Inteligentemente estiveram no Distrito Sanitário local e a providência foi pedir à firma proprietária da fábrica para prolongar as chaminés, como se isto resolvesse o angustiante problema. As chaminés, realmente, foram aumentadas, porém, quando sopra vento forte, tôda a fumaça entra nos apartamentos que circundam a fábrica.

Depois apelaram para a Secretaria de Saúde da Prefeitura e nenhuma providência foi tomada. Ludibriados e revoltados com tantos descasos pelas autoridades sanitárias, os moradores resolveram apelar para ULTIMA HORA.

Fábrica Clandestina

Na verdade a Prefeitura deu licença para a firma explorar um negócio de bicicleta, uma espécie de depósito. Até aí nada de mais, quando é sabido que uma oficina de montagem não exige o emprêgo de ácidos que atentem contra a saúde dos moradores vizinhos.

Acontece que a firma, burlando a fiscalização da Prefeitura, instalou maquinas que trabalham com ácidos contrariando dispositivos da Prefeitura. A tudo isto assiste impassível determinados órgãos da Municipalidade entre êles o setor de fiscalização.

Onde já se viu a instalação de máquinas que trabalham com drogas altamente nocivas à saúde da população, em meio de residências familiares?

Note-se que a Prefeitura, em certos casos, proíbe terminantemente a presença de cães em edifícios de apartamentos, uma vez que os animais podem transmitir a raiva. Na Avenida Pedro II, todavia, deixa funcionar uma fábrica que está intoxicando as famílias, inclusive crianças.

HOMENS QUE ACREDITAM NO MILAGRE DA TERRA!

FUNCIONA NO BRASIL UMA DAS MAIORES COOPERATIVAS DO MUNDO

Como Nasceu a COTIA – 5.000 Associados – Abastecendo São Paulo e a Capital Federal – O Homem Manoel Ferraz, Substituído Por Gervásio Tadashi Inoue

PRESIDENTES da República, Governadores, Cardeais, Oficiais das Forças Armadas, membros do Congresso Nacional, políticos, etc., estiveram a COOPERATIVA AGRICOLA DE COTIA, em São Paulo, e ficaram certos de que a [illegible] de 20 anos [illegible] apenas uma [illegible] de estadistas e [illegible].

O Rev. Wendt, membro da Missão Parlamentar Inglesa [illegible] a COOPERATIVA AGRICOLA DE COTIA [illegible] uma das maiores [illegible] no [illegible] de S. [illegible].

Na verdade, quando a COOPERATIVA DE COTIA [illegible] em [illegible], [illegible] para a [illegible] passou a [illegible] em [illegible] para o [illegible] bem da comunidade.

Iniciada com o capital de [illegible] cooperados e [illegible] patrimônio [illegible] a preço de [illegible] para o [illegible] ano um [illegible] passou a [illegible] de cruzeiros.

Depósito geral da Cooperativa Agrícola de COTIA, na Capital Federal, onde, diariamente, chegam milhares de toneladas de legumes, verduras e frutas, procedentes de São Paulo

A Terra é Boa

Pero Vaz Caminha tinha razão quando proclamou que "a terra é de tal maneira formosa que em se querendo aproveitar nela dar-se-á tudo". Faltava, porém, o principal. Faltava o homem à terra, através de uma série de medidas assistenciais e vantagens. Foi isto que a COTIA fêz.

Milhares de lavradores brasileiros e japoneses convenceram-se de que os problemas rurais só poderiam ser solucionados pelo cooperativismo, deram o melhor de seus esforços e numa profícua comunhão, consolidaram os alicerces da COTIA.

Não bastava somente produzir. Era preciso assegurar o transporte e a colocação dos produtos. Tudo isto foi feito dentro de um planejamento executado com firmeza. São Paulo passou a consumir legumes e verduras da COTIA, proporcionando à cooperativa batata inglesa, tomates, cenoura, frutas etc., inclusive bananas em cacho.

São Paulo com os seus 7 milhões e 200 mil habitantes é a cidade que mais cresce no mundo nestes últimos dez anos, tem encontrado importante fonte abastecedora de alimentação de CHUCHU, AVES e OVOS, frutas variadas fornecidas na COTIA por intermédio de seus postos de distribuição e que são encontrados em quase todos os bairros.

Rio e São Paulo

Um homem pela sua extraordinária capacidade de trabalho ajudado por uma admirável equipe, transformou a COTIA numa das maiores cooperativas do mundo — Manoel Carlos Ferraz de Almeida — cuja perda repentina foi profundamente sentida, não só pelos laboriosos associados da COTIA, mas também por tôda classe ruralista que tinham nêle um líder dinâmico de largas vistas.

Os colegas da Diretoria escolheram para sucedê-lo o sandoso presidente, o DR. GERVASIO TADASHI INOUE, homem intimamente familiarizado com os problemas do abastecimento e da lavoura.

Na Capital Federal a COTIA dispõe de um escritório geral, à Rua Dulce, 27 — 13º andar, confiado ao sr. Flavio da Costa Brito, representante das cooperativas no plenário da CAPEAL. Tem um depósito em Bonsucesso, à Rua 17 de Fevereiro, 345, que procede a distribuição de ovos, batatas, fubá, milho, arroz, queijo, melancia, cebola em cacho, etc. De Bonsucesso saem, diariamente, quatorze caminhões sobrecarregados de produtos e que fazem a redistribuição pelo comércio varejista. Tem uma seção no Mercado Municipal, a Rua X nº 38-40, que recebe 8 mil volumes, por dia, de tomates, frutas, repolho, cebolas, aves, verduras, etc. São produtos de primeira qualidade e que o são entregues ao público depois de devidamente selecionados.

Em Madureira à Estrada do Portela, 23, funciona o Pôsto chave Distribuidor para a Zona Norte, enquanto na Avenida Rodrigues Alves está instalado o Entreposto de Batatas e outros produtos para a venda por atacado.

O grande público consumidor, como é natural, ignora que algumas de suas preferências da COTIA, quando é sabido que o tomate, a batata, a cenoura e os demais produtos de lavoura não levam rótulo de fabricação.

Mas a COTIA, que dentro em breve completará 20 anos de meritórios serviços prestados à Nação, opera em grande escala com mais de 400 variedades de produtos agrícolas.

A sua frota de caminhões constituída por 150 veículos, diretamente do volume de mercadorias transportadas, diariamente, para atender aos centros consumidores de São Paulo, Distrito Federal, Alta Sorocabana, etc.

Eis, em linhas gerais, como a COTIA constitue, sem dúvida, um orgulho do cooperativismo no mundo inteiro e, em particular, no Brasil.

São do Cardeal Arcebispo de São Paulo, D. Carlos Carmelo de Vasconcelos Mota, estas palavras: "São Paulo deve ao cooperativismo todo o acendrado amor à Fraternidade que sempre demonstrou, e é nesse amor à Fraternidade que reponsa o futuro do cooperativismo em nossas terras para o nosso bem e o bem do Brasil".

Os mais diferentes legumes são produzidos pela Cooperativa Agrícola de COTIA, sem dúvida, uma das maiores organizações no gênero em todo o mundo

FALA O POVO na Ultima Hora

VIVA O CARNAVAL

Há dias, esta seção onde o povo fala recebeu, do leitor João Ferreira, a seguinte carta: "Sr. Redator, peço que esta cartinha, má escrita e com lápis, porque não tenho tinta, seja publicada na sua conceituada seção, que tanto tem servido a êste povo sofredor..." E, junto a êsse bilhete, vinha esta carta: "Exmo. Sr. Presidente J. K. Venho, mui respeitosamente, por meio destas linhas, lhe perguntar, como estamos num regime de liberdade, onde está a palavra de V. Exa., que prometeu o congelamento dos preços dos gêneros de primeira necessidade? Pois o que tem se verificado no govêrno de V. Exa., até agora, é alta do custo de vida, pois, nas feiras, o arroz mais inferior é 10.00 e, agora, o açúcar é 13.60..."

E sabem de uma coisa? Palavra que hesitamos, em publicar, embora todos nossos leitores saibam que esta coluna lhes pertence. Mas hesitamos porque é triste perguntar-se a qualquer um por onde anda sua palavra, quanto mais a um Chefe de Estado. E guardamos a carta. Os novos aumentos prometidos: do fosforo, do cafezinho, da media, do cabelo e da barba estão aí, porem, para dar razão ao leitor e justificar a publicação de sua sincera carta, porque, vamos ser francos, nunca se viu tanta palavra empenhada e tanta palavra não cumprida!

E, para cúmulo, o Presidente acaba de fazer estourar mais uma bomba mandando seu líder, na Câmara, propor o adiamento, por dois anos, do prazo para aprovação do Plano de Classificação de Cargos do Serviço Público! Faltou, mais uma vez, o Presidente com sua palavra! Quando candidato a Presidência cansou de prometer aos funcionários que lhes daria o Plano. Depois de eleito e empossado, com emendas que mandou oferecer, tumultuou de tal maneira o Plano que o Congresso não teve outro remédio senão aprovar o aumento puro e simples, incluindo no artigo 25 da lei o seguinte: "Dentro de 180 dias, elaborará o Poder Executivo o Plano de Classificação de Cargos do Serviço Público". E, agora, esquecido de tudo quanto prometeu, propõe o adiamento do Plano por dois anos!

E qual a razão invocada para fugir ao cumprimento (mais uma vez) da palavra empenhada perante a Nação? Alega que o Plano importa em agravar a inflação, esquecido de que classificação é uma coisa e aumento outra!

Mas vamos dar de barato que assim seja. Então, há seis meses sua excelência não sabia disso? E, se é assim, se falta dinheiro, por que não toma uma só providência para acabar com a farra dos filhinhos de papai nos cargos oficiais, que andam por aí ofendendo a miséria do povo, com graves prejuízos para os cofres públicos. Basta!

Mas não há de ser nada: viva o carnaval!! E, está salva a pátria!

Eh, eh, eh!...

Salve a Farra!

Minha gente, enquanto o Presidente economiza em cima do povo, os filhinhos de papai, continuam torrando nos carros oficiais, sob o alto patrocínio da Presidência da República! Ainda ontem, nosso serviço secreto "Sempre alerta" envolveu-nos o seguinte mensagem: terça-feira, entre 22 e 24 horas, estiveram estacionados em frente ao Divino Bar, da rua Hadock Lobo, os seguintes chapas brancas: 9-44-10, 9-36-16, 9-28-36, 9-33-98 e 9-18-00!" Todos trabalhando, heroicamente, pela pátria amada!

Eh, eh, eh!...

Bafo de Bóca!

Salve Ele!

Ki Galinheiro!

Olha!...

OLHA, PREFEITO!

Este terreno tem coisas gozadas que nem pinto pelado que caiu no melado. Palavra! Olhem esta, por exemplo: os bairros pelos quais a PDF capenga morre de amores. Aparece um buraquinho, propício pra se lograr bola de gude, num cantinho de rua dêsse bairro? Ih! Olha a PDF capenga ali!!! Olha ela toda cheia de cuidados, mandando sua turma cambaia lá pra consertar o buraquinho de bola de gude da rua do bairro pelo qual morre de amores!... Mas, em compensação, ela está querendo que outros bairros se danem! Terra Nova e um dêles! Vive entregue o seu sorte! E a passagem de nível ali existente que o diga! Tôda esburacada! E está situada numa curva! E na uma escola pública perto cujos alunos têm que passar ali! Perigo iminente! Todo mundo está vendo! Menos o PDF capenga!

Prefeito da gente: Pelo amor de Deus! (E, diabo!)

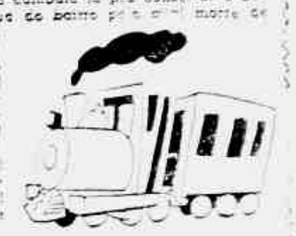

Não Vai!

Fum!...

Correspondência

LINGUARUDO B. G., Cielman, Moisés e Adolfo — Recebidinhos.

JACIRA — Recebemos e estamos encantados com tanta gentileza. Obrigado, lá pela.

SR. SCHMIDT (Florianopolis) — Não tem que agradecer. Dispomos. Reembolsos e abraços.

TETE & CRIS — Abraçoquinhas & beijoquinhas.

Reclamações pelo telefone 43-2936, roma 17 das 13 as 18.00 — P. de C.

VAI DEIXAR, PREFEITO?

Onde esta interessante pra pepino é lá na Rua Jansen de Melo numero 58. (Vai tomando nota, Prefeito, pra ver uma coisa só!). Não vê que um honrado cidadão esta fazendo uma construção. Homem prático, porem, não contando de perder tempo com besteiras, esta fazendo o negócio no peito, na raça: sem licença da PDF capenga!

E sabem o que pode acontecer? E' que, sem fiscalização, o predio, o, pleft! De uma hora pra outra pode ir abaixo! E quem estiver dentro dêle que se dane!

Mais interessante ainda é que, quando alguém chama a atenção do feliz proprietario, êle berra logo que tem a fiscalização no bôlso e faz o que bem entende!

Prefeito: vai deixar o homem botar a coitadinha da fiscalização no bolso, vai?

Ki loisa!

Ultima Hora

EXPEDIENTE

Av. Pres. Vargas, 502 - Rio
ED. ULTIMA HORA S. A.

SAMUEL WAINER
Diretor-Presidente
DANTON COELHO
Diretor Vice-Presidente
OSCAR PEDROSO HORTA
Diretor-Superintendente
PAULO BITTENCOURT
Diretor-Secretário
ED. ULTIMA HORA S. A.

ULTIMA HORA EM SÃO PAULO
Diretor-Responsável
ANTONIO CARLOS SILVEIRA
Diretor-Superintendente
ED. ULTIMA HORA S. A.
Tel. 4-2000 - Rua 7 de Abril
Endereço Telegráfico
ULTIMORA
FILIAL EM S. PAULO

MARIO HERESTA

Assinaturas
Cr$ Cr$
Anual ..... Cr$ 840,00
Semestre ..... Cr$ 420,00
Trimestre ..... Cr$ 210,00 Cr$ 240,00

Número Avulso
Do dia ..... Cr$ 2,00
Atrasado ..... Cr$ 3,00

CORCOVADO Novidades em tecidos finos de algodão

Indústria—Lavoura—Pecuária
Açucareira Pôrto Real S. A.
USINA PÔRTO REAL
AÇÚCAR - AGUARDENTE - ALCOOL
FABRICA E ESCRITORIO CENTRAL:
Pôrto Real – E. do Rio – Via Floriano – E.F.C.B.
FONE: FLORIANO, 3
ESCRITORIO NO RIO:
Rua Gonçalves Dias, 38 – 7.º Andar
FONE: 22-4946

DEPARTAMENTOS PROFISSIONAIS DE FUTEBOL BEM ADMINISTRADOS NÃO PRECISARIAM DE LOTERIA ESPORTIVA... OS DESPORTES AMADORISTAS, SEM RENDAS, PRECISAM, SIM

IVAN NÃO SE ASSUSTA COM O CLÁSSICO:

"JÁ ME HABITUEI A ENFRENTAR DUREZA."

"Mais um Vasco, Menos um Vasco, Pouco Importa Nesta Altura" – Vencer é um Sonho — "Eles Estão Correndo, me Disseram" — Capacidade e Disposição — "Quero Entrar no Fogo Também"

☆

(Texto de GERALDO ESCOBAR – Fotos de MILAGRES)

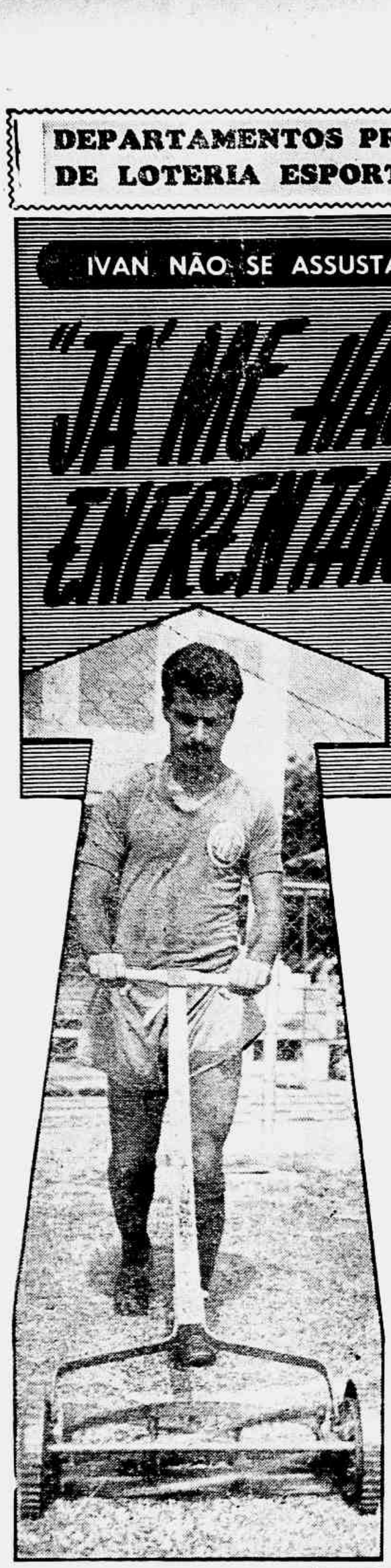

Ultima Hora

RIO DE JANEIRO, 31-8-56
ANO VI — N.º 1.594

IVAN é o mais velho do time. O mais antigo neste atual conjunto do America e sem exagero, um dos grandes valores do equipe. Amadurecendo mais no futebol, ganhando mais experiência e mais personalidade, vem se impondo como um dos grandes na posição. Tem dado grandes "shows" de bola nestas últimas partidas, sem entretanto exagerar em filigranas. Faz o necessário e o util. Hoje, ainda é uma dúvida para jogar domingo. Diz Dr. Tourinho que ele entrará no clássico, mas ainda até domingo continuará em tratamento.

"Quero Entrar no Fogo"

Ele, porem, não deseja ficar de fora. Lamenta se não entrar em ação e comenta:

— "Num campeonato, não gosto de parar. Não é apenas por se tratar do Vasco ou de quem quer que seja. O fato é que prefiro estar no fogo também. O time esta certo e meu substituto é bom demais. Todavia, quero é jogar."

Estou Habituado a Dureza

A pergunta é um pouco clássica. Mas teria que ser feita. Procuramos saber como ele via o jôgo com o Vasco, defendendo a liderança:

— "Não é novidade para mim. Duro por duro, são todos os jogos. Eu me habituei a enfrentar durezas, de modo que mais um Vasco menos um Vasco não vem influir em meu espirito. Estou tão tranquilo ou tão prevenido como me coloco para qualquer partida. E assim creio que todo nosso time. Não vejo razão para se classificar êsse jôgo mais difícil que os outros. Pode ser classificado assim por ser o próximo compromisso nosso. O mais duro é mais difícil é sempre aquele que ainda não transpomos".

Eles Estão Correndo

— "Sei, por informações, que o time do Vasco está com. Eles estão correndo muito. É um bom aviso para nos. Entretanto, não nos pegariam distraídos, porque estamos também querendo correr como eles. O futebol é para os dois lados. Como disse o "Conselheiro Acácio", vencerá quem fizer mais gols. Portanto, vamos para a arena e nos atiraar. Teremos noventa minutos para dendir a parada. Muitas vezes, as coisas podem se definir antes a favor de um ou de outro.

Mas não errão que num jôgo assim, se resolvam as coisas tão facilmente. Vencer é um sonho".

Ha Espirito

"Ha no América, um espirito indomavel de luta. Capacidade técnica convincente, sob a segura orientação de Plácido. Os duelos, veremos em campo".

Ivan ainda fala dos resultados dificeis que o America obteve, comentando:

— "Pelos ultimos resultados, já se pode concluir que nada será fácil neste campeonato. Estamos passando por todos mas as dificuldades são inúmeras. Não se pode esperar moleza numa corrida perigosa como essa em que há varios candidatos no páreo".

Classico Com Altos e Baixos

Para o grande jogador do America, esse "match" de domingo esta sujeito as mais variadas fases. Seu transcurso poderá sofrer modificações radicais:

— "Todo jôgo, como disse, merece cuidado. Entra-se sempre com um plano pre-estabelecido e procura-se executá-lo cuidadosamente. Nestes minutos, se tudo correr bem com os dois lados, pode travar o jôgo e torna-lo feio. Uma serie de fatores modificam seu panorama técnico, na dependência do rendimento das duas equipes. Estamos bem, prontos para a luta mas o Vasco também deve estar com seus planos traçados. A questão agora, é executá-los como manda o figurino, alterando-o conforme as circunstâncias".

PODE MELHORAR!"

"O AMERICA É O LIDER E NAO PRECISA DIZER MAIS NADA" — A DIFERENÇA ENTRE JOGAR NA PONTA OU NA MEIA É UMA QUESTAO DE ANGULO — "QUANDO SAIMOS DE CAMPO JÁ SABEMOS, MAIS OU MENOS, COMO ESTIVEMOS NA PARTIDA" — "VAMOS DAR TUDO PARA CHEGAR A LIDERANÇA"

(De DUARTE GRALHEIRO * Fotos de MILAGRES)

Pinga treina com alegria e entusiasmo para as dureza do campeonato

DESLOCADO para a ponta esquerda, Pinga reverteu-se o mesmo jogador cerebral e perigoso. Desde as primeiras partidas do campeonato, o grande atacante carioca vem somando êxitos sucessivos. Sua atuação contra o Fluminense foi espetacular. A torcida cruz-maltina viu o, no maior estadio do mundo, como nos seus grandes dias. Levando a bola para o terreno, organizando jogadas maravilhosas e realizando um punhado de "rushes", que ficaram como momentos espetaculares de uma virada histórica. Essa atuação de Pinga, fora do seu lugar de ordem, inspirou esta advertência.

Havia terminado o individual em São Januario. Pinga ainda trazia a perna ligada, em virtude de profundo golpe que recebera na canela, contra os tricolores. Mas estava a postos e empenhou-se duramente. Antes de penetrar no tunel que dá acesso aos vestiários falou a ULTIMA HORA. E, de saida, encaminhamos o diálogo para a sua deslocação:

— Como se sente, jogando na extrema?

— Satisfatóriamente.

— Mas de início, não estranhou a mudança?

— De fato, senti uma certa diferença. Durante muitos anos joguei na meia. De frente para o gol, via de regra. Pela ponta, além de ter o alvo enviezado, senti, nas primeiras partidas uma sensação de abandono. Talvez por passar, por vêzes, alguns minutos assistindo o jôgo. Mas tudo isso foi superado.

Pinga respondeu a essa pergunta com muita habilidade, dizendo:

— A meia foi a posição onde me fiz jogador. Onde me senti realizado, vamos dizer assim. Não nego que sempre senti atração pela posição, mas as necessidades de conjunto devem ficar acima dos nossos gostos pessoais. Não acha?

Respondemos que estávamos de acôrdo e acrescentamos que, assistindo a todos os jogos do Vasco, pudemos afirmar que êle não havia perdido nenhuma das características que lhe deram fama. Ele acrescentou:

— De fato, as coisas têm saído bem. Posso dizê-lo porque, quando um jogador deixa a cancha, já tem, mais ou menos, uma idéia formada sôbre o seu próprio rendimento na partida.

— Foi o que sentiu contra o Fluminense?

— Mais ou menos.

— E o America? — Indagamos.

— O América é o líder e não precisamos dizer mais nada. É um time certo, que marcha invicto e precisa ser respeitado. Por isso pesaremos o gramado cientes das dificuldades que nos esperam.

— E o Vasco?

— Está bem.

— Poderá mostrar que aquela exibição contra o Fluminense não foi obra do acaso?

— Creio que sim. Vou mais longe, acho que o nosso time tende a melhorar tecnicamente. É um conjunto recem-armado e no tempo poderá, agora, dar-lhe o toque definitivo. Por isso confio no futuro da equipe. Jogamos domingo uma partida de muita importância para nós, espero que a torcida vascaina esteja com o time em todos os momentos e que possamos dar-lhe mais uma grande satisfação.

Nelson Rodrigues FALA DO VERTIGINOSO ESCURINHO

O HOMEM QUE CORRE DEMAIS

1 No momento em que só se fala do próximo clássico Vasco x America, eu vou falar de Escurinho e apenas de Escurinho. Parece um tema bem modesto e muito inferior ao fabuloso cotejo de cruz-maltinos e americanos. E, no entanto, o ponta tricolor tem uma importância que os frívolos, os inconsequentes não querem ou não podem enxergar. Senão vejamos.

2 Quem é Escurinho no panorama do futebol carioca? Há uma unanimidade a respeito de suas qualidades e dos seus defeitos. Examinemos, primeiro, os seus defeitos. Todos acham que Escurinho não possui o necessário dominio de bola. De fato, está longe, muito longe, infinitamente longe de ser um Zizinho, um Jair e, numa palavra, um virtuose do passado, do presente ou do futuro. Muitas vêzes êle perde um gol porque não sabe matar uma bola, não sabe travá-la, e a bola lhe foge, a bola escorrega-lhe dos pés, da maneira mais nefanda e mais miserável. Por outro lado, Escurinho não é o que se possa chamar um malicioso, um maquiavélico, um sutil. Suas jogadas são o que há de mais simples, de mais direto e, por vêzes, de infantil. Um Zizinho tem o segrêdo do passe sábio, exato e genial. Escurinho, não. Ainda não chegou a um estado assim taxativo de precisão.

3 E' êste, em suma, o quadro dos seus defeitos. Alguém que verifique tantas deficiências de um só jogador, há de concluir, com precipitação e imprudência: — "E' o pior! o pior!" Ao que eu respondo: — nem tanto, nem tanto. Com todos os defeitos apontados e outros mais que esqueci de arrolar, Escurinho é uma das vitórias tricolores. Nos momentos de irritação, nós juramos, de pés juntos, que Escurinho não tem uma única virtude. Ilusão. Tem uma e preciosa. Refiro-me à sua tremenda, à sua incoercível velocidade. Eis o que Escurinho tem e que falta a Zizinho, a Jair e outros que tais. Correndo com o extrema tricolor, Zizinho seria um bonde, uma baronesa, um tartaruga de desenho animado. E assim Jair.

4 E' essa velocidade delirante que faz de Escurinho um elemento decisivo nos resultados favoráveis do tricolor. Quando o meu clube o põe para correr, a patria está salva. Eu me lembro de um Fluminense x Vasco. O escore não me lembro, mas todos, absolutamente todos os nossos gols eram obtidos da seguinte maneira: — Escurinho batia o marcador na corrida e, no justo momento, entregava a Valdo ou a outro qualquer. Este não precisava senão empurrar. Repetindo esta jogada, que o adversário previa, mas não podia evitar, ganhamos a batalha. Sempre tem sido assim: — quando o Fluminense faz de Escurinho um tiro, uma bala desfechada no peito do adversário, ninguém nos vence. Cada carreira de Escurinho é um gol.

5 Outro exemplo: — o match de domingo passado. O rádio, a imprensa e a televisão explicaram, de mil e uma maneiras, a espetacular queda tricolor, no segundo tempo. A meu ver, a grande explicação é a seguinte: — perdemos porque não atiramos Escurinho, não o desfechamos, não o deflagramos. Em tôda a etapa complementar, Escurinho foi um elemento parado, inerte, platônico e inofensivo. Se não me engano, quiseram incumbir o nosso extrema de uma função totalmente inadequada. Queriam-no, talvez, como preparador, como armador. E vamos e venhamos: Escurinho só tem um destino no futebol: — correr. Insisto: — correr de qualquer maneira, mesmo sem bola. Não há adversário que resista a uma corrida de Escurinho. Quando o homem arranca, quando dispara, nós o sentimos com a velocidade e a penetração de uma bala.

6 E', sem dúvida, o jogador de uma única jogada. Mas esta jogada, que todos prevêem, jamais pode ser evitada. Pelo seguinte: — porque ninguém corre como êle. Estendam-lhe a bola, em condições, e veremos então que, na corrida, em a bola na frente, Escurinho é, por um momento e só por um momento, um craque incomparável, maior que Zizinho, que Jair, que Ademir. Basta reparar que, sempre que êle joga, os triunfos tricolores têm uma relação nítida e indiscutível com a sua velocidade.

SportScope

De GERALDO ESCOBAR

A SIMPLICIDADE DE PIRILO

Muita gente acha que o Fluminense perdeu porque Silvio Pirilo viu a virada do Vasco e não deu contragolpe. Entretanto, o técnico tricolor sempre modesto e nunca espalhafatoso, mandou suas ordens sem estardalhaço de braços levantados na bôca do túnel. Por isso, pareceu impassível a tudo. Também, contou-nos um amigo de Pirilo, que êle é contra a gritaria do tünel para o campo. Sabe, como todos os outros que gritar muito, não adianta nada. Quando um time está perdendo e sendo encurralado, os gritos de "ordens" só podem atrapalhar, pois jogador nenhum entenderá coisa alguma. Daí sua simplicidade na bôca túnel.

RESOLVER O CASO ELI

Eli (o arqueiro do Madureira) não vai ficar em Conselheiro Galvão. Já disse, em entrevista, que não poderá continuar no Rio, porque sua espôsa, que é funcionária, não conseguiu transferência para cá. Êle prefere perder um grande futuro no futebol, a ter que ficar longe de sua espôsa. Entretanto, já os dirigentes do Madureira se empenham para resolver o problema. Procurarão solucionar o caso, vendo se é possivel colocar a espôsa do goleiro revelação, num bom emprêgo nesta capital.

EMILIO IBRAHIM BUSCA REFORÇOS

O América mineiro vai a Europa. Jorge Ibrahim endoidou com o revés inexplicável de 5x1 frente ao Cruzeiro. Diz Nilton Cardoso que o Cruzeiro tem um grande e possante ataque. Mas a "academia" tem uma grande e firme defesa. Não se justifica o revés esmagador. Jorge Ibrahim enviou mensagens aos seus irmãos, no Rio (Nozinho, Celso e Emilio) para procurar bons valores. Emilio Ibrahim, que foi craque do Fluminense, profissional anos passados, está tentando reforços.

SUBSTITUTO PARA CHAMORRO

Solich já disse que enfrenta os mais variados problemas. Sem contar com os dramas das contusões, também conta com a falta de bons valores para certas posições, comentou na Gávea, com os dirigentes, que o grande mal do quadro é não ter goleiros. O melhorzinho é Chamorro. Entretanto, o conhecido arqueiro não parece estar em sua melhor fase. Fernando veio do Bangu, mas logo no primeiro treino luxou o pé. O difícil é encontrar um goleiro bom que possa dar confiança a todo o time.

"MANCHETES" SOBRE MARTIM

Esta semana, que prende a atenção de todos pelo grande clássico dos invictos América (líder) e Vasco (vice-líder), devia, fatalmente apresentar muitas controversias sôbre o mesmo tema. Aguardamos, e concordou conosco o Valdir Amaral (sempre na impressionante Bel-Air 56), várias "manchetes": "Martin pela primeira vez contra o América". Em torno dêste tema, muitas variações no assunto. Mas será explorado, não há dúvida.